

**ANEXA 3**  
**la H.C.L nr. 142/2020**

Actul aditional nr. 1 la Contractul de delegare a gestiunii serviciului de salubritate în zona de colectare 4 Petroșani ( Valea Jiului) nr. 1824/148/04.12.2018, precum și Anexele nr. 1 – Regulamentul serviciului public de salubritate al județului Hunedoara, nr. 2 –Cantitățile de deșeuri actualizate, nr.3 Frecvența de colectare a fracțiilor de deșeuri, nr. 4 -Inventarul infrastructurii digitale

Prezenta anexă conține 84 file

PREȘEDINTE DE ȘEDINȚĂ:  
CONSILIER BARBU POMPILIU



CONTRASEMNEAZĂ : SECRETAR GENERAL  
VELEA GABRIEL

Municipiul Vulcan, 24.11.2020



**ACT ADIȚIONAL NR. 1**

**DIN DATA DE.....**

**LA**

**CONTRACTUL DE DELEGARE A GESTIUNII SERVICIULUI  
DE SALUBRIZARE ÎN ZONA DE COLECTARE 4 PETROȘANI  
CONSTÂND ÎN:**

**- COLECTAREA SEPARATĂ ȘI TRANSPORTUL SEPARAT  
AL**

**DEȘEURILOR MUNICIPALE ȘI AL DEȘEURILOR SIMILARE**

**-OPERAREA ȘI ADMINSTRAREA STAȚIEI DE TRANFER  
PETROȘANI**

**- OPERRAREA ȘI ADMINSTRAREA STAȚIILOR DE  
SORTARE VULCAN ȘI PETROȘANI**

**TRANSPORTUL LA DISTANȚĂ AL DEȘEURILOR LA  
FACILITĂȚILE DE TRATARE/DEPOZITARE**

**Nr. 1824/148/04.12.2018**



## **Preambul :**

**Prezentul act aditional se încheie cu respectarea prevederilor art. 8 alin. 3 lit. d<sup>2</sup>, lit. i, lit. k, din Legea nr. 51/2006 a serviciilor de utilități publice, cu modificările și completările ulterioare, a prevederilor Contractului de delegare a gestiunii serviciului de salubritate în zona de colectare 3 CENTRU/BÂRCEA MARE, precum și ținând seama de următoarea legislație de mediu:**

- Ordonanța de urgență a Guvernului nr. 74/ 2018 pentru modificarea și completarea Legii nr. 211/2011 privind regimul deșeurilor, a Legii nr. 249/2015 privind modalitatea de gestionare a ambalajelor și a deșeurilor de ambalaje și a Ordonanței de urgență a Guvernului nr. 196/2005 privind Fondul pentru Mediu;

- Legea nr. 31/2019 privind aprobarea Ordonanței de urgență a Guvernului nr. 74/2018 pentru modificarea și completarea Legii nr. 211/2011 privind regimul deșeurilor, a Legii nr. 249/2015 privind modalitatea de gestionare a ambalajelor și a deșeurilor de ambalaje și a Ordonanței de urgență a Guvernului nr. 196/2005 privind Fondul pentru Mediu;

- Ordinul 1271/2018 privind procedura și criteriile de înregistrare a operatorilor economici colectori autorizați care preiau prin achiziție deșeurile de ambalaje de la populație de la locul de generare a acestora;

**AVÂND ÎN VEDERE: Hotărârea Consiliului Județean Hunedoara nr. .... din data de....., cât și Hotărârile Consiliilor Locale adoptate de către unitățile administrative-teritoriale membre ale zonei 4 Petroșani ,**

**Hotărârea Adunării Generale a Asociației de Dezvoltare Intercomunitară „ Sistem Integrat de Gestionare a Deșeurilor Județul Hunedoara,, nr.....din data de.....**

**Asociația de Dezvoltare Intercomunitară ”Sistemul Integrat de Gestionare a Deșeurilor Județul Hunedoara”, cu sediul în Municipiul Deva, Piata Unirii nr.9, județul Hunedoara, înregistrată în Registrul asociațiilor și fundațiilor de pe lângă judecătoria Deva cu numărul 5/A/09.02.2010, cod unic de înregistrare 26533287, reprezentat(ă) de ....., având funcția de Președinte al ADI Hunedoara,**

**în numele și pe seama membrilor A.D.I. S.I.G.D. Hunedoara, respectiv Județul Hunedoara și Unitățile Administrativ-Teritoriale din zona de colectare 4 Petroșani (Valea Jiului):**

**JUDEȚUL HUNEDOARA, în baza Hotărârii Consiliului Județean Hunedoara nr.....**

### **MUNICIPIILE:**

1. Municipiul Petroșani, în baza Hotărârii Consiliului Local al Municipiului Petroșani nr....
2. Municipiul Lupeni, în baza Hotărârii Consiliului Local al Municipiului Lupeni nr.....
3. Municipiul Vulcan, în baza Hotărârii Consiliului Local al Municipiului Vulcan nr.....

### **ORAȘELE:**

4. Orașul Petrila, în baza Hotărârii Consiliului Local al Orașului Petrila nr.....
5. Orașul Aninoasa, în baza Hotărârii Consiliului Local al Orașului Aninoasa nr....
6. Orașul Uricani, în baza Hotărârii Consiliului Local al Orașului Uricani nr.....

și

### **COMUNELE:**



7. Comuna Baru, în baza Hotărârii Consiliului Local al Comunei Baru nr.....
8. Comuna Bănița, în baza Hotărârii Consiliului Local al Comunei Bănița nr.....  
având împreună calitatea de DELEGATAR, denumite în cele ce urmează „Delegatar”, pe de o parte,  
și

**S.C. SUPERCOM S.A.** cu sediul în București, str. Gherghiței nr. 23C, având CUI RO3884955, înregistrată la ORC sub nr. J40/0046/1993, reprezentată de Ilie Ionel Ciuclea, având funcția de Președinte-Administrator Unic, în calitate de delegat, denumită în cele ce urmează ‘Delegat’, pe de altă parte,

Denumite în continuare împreună „Părțile” și separat „Partea”,

Părțile au convenit încheierea prezentului Act Adițional la Contractul de delegare a gestiunii serviciului de salubritate, în zona de colectare Petroșani, după cum urmează :

**Art.1 alin. 1 – Definiții și interpretare, se completează cu următoarele definiții:**

„**ambalaj**” - toate produsele, indiferent de materialul din care sunt confecționate ori de natura acestora, destinate reținerii, protejării, manipulării, distribuției și prezentării bunurilor, de la materii prime la produse procesate, de la producător până la utilizator sau consumator.

„**ambalaj primar**” - ambalaj de vânzare - ambalaj conceput și realizat pentru a îndeplini funcția de unitate de vânzare, pentru utilizatorul final sau consumator, în punctul de achiziție;

„**ambalaj secundar**” - ambalaj grupat, supraambalaj - ambalaj conceput pentru a constitui la punctul de achiziție o grupare a unui număr de unități de vânzare, indiferent dacă acesta este vândut ca atare către utilizator sau consumatorul final ori dacă el servește numai ca mijloc de umplere a rafturilor în punctul de vânzare; el poate fi separat de produs fără a afecta caracteristicile produsului;

„**ambalaj terțiar**” - ambalaj pentru transport - ambalaj conceput pentru a ușura manipularea și transportul unui număr de unități de vânzare sau ambalaje grupate, în scopul prevenirii deteriorării în timpul manipulării ori transportului. Ambalajul pentru transport nu include containerele rutiere, feroviare, navale sau aeriene;

„**ambalaj reutilizabil**” - ambalaj care a fost conceput, proiectat și introdus pe piață pentru a realiza, în cadrul ciclului său de viață, mai multe cicluri sau rotații, fiind reumplut sau reutilizat în același scop pentru care a fost conceput.

„**colectare**” - strângerea deșeurilor, inclusiv sortarea și stocarea preliminară a deșeurilor în vederea transportării la o instalație de tratare;

„**Contribuția pentru economia circulară**” - sumele încasate de Administrația Fondului pentru Mediu de la proprietarii sau, după caz, administratorii de depozite se plătește pentru deșeurile municipale și deșeurile rezultate din tratarea deșeurilor municipale destinate a fi eliminate prin depozitare, valoarea acestora fiind de 30 de lei/tonă începând cu anul 2019 și de 80 lei/tonă începând cu anul 2020.

„**Cost net**” - reprezintă tariful distinct al activităților desfășurate de operatorii de salubritate pentru gestionarea deșeurilor municipale diminuat cu veniturile obținute din vânzarea materialelor ca materii prime secundare, raportate la cantitatea totală colectată de deșeurii municipale.

„**Deșeuri voluminoase**” - deșeuri solide de diferite proveniențe care, datorită dimensiunilor lor, nu pot fi preluate cu sistemele obișnuite de colectare, ci necesită o tratare diferențiată față de acestea, din punct de vedere al preluării și transportului;





„**Deșeuri periculoase**”- deșeuri periculoase - orice deșeuri care prezintă una sau mai multe din proprietățile periculoase prevăzute în anexa nr.4 la Legea nr. 211/2011, republicată, cu modificările și completările ulterioare;

„**obiectiv de reciclare**” - cantitatea totală de deșeuri de ambalaje reciclate, raportată la cantitatea totală de deșeuri de ambalaje generate;

„**obiectiv de valorificare**” - sau de incinerare în instalații de incinerare cu recuperare de energie - cantitatea totală de deșeuri de ambalaje valorificată sau incinerată în instalații de incinerare cu recuperare de energie, raportată la cantitatea totală de deșeuri de ambalaje generate;

„**OIREP**” - Organizațiile care implementează obligațiile privind răspunderea extinsă a producătorului pentru deșeurile de ambalaje

„**sistem garanție-returnare**” - sistem prin care cumpărătorul, la achiziționarea unui produs ambalat, plătește vânzătorului o sumă de bani care îi este rambursată atunci când ambalajul este returnat;

„**plătești pentru cât arunci**” **PCCA** - instrument economic care are drept scop creșterea ratei de reutilizare, reciclare și reducerea cantității de deșeuri la depozitare prin stimularea colectării separate a deșeurilor.

**Art.4 alin. (3) se modifică și se completează, având următorul conținut:**

Prezentul Contract are următoarele anexe:

- a) Regulamentul Serviciului de Salubritate – **Anexa 1** la caietul de sarcini se modifică și va avea forma și conținutul prevăzut în Anexa 1 la prezentul Act Adițional;
- b) Caietul de sarcini al Serviciului – **Anexa 2**;
- Cantitățile totale estimate de deșeuri, defalcate pe componente sunt prezentate în Anexa 3 – Cantități de deșeuri generate și colectate aferente zonei Brad și diagrama de flux la Caietul de sarcini” care se modifică și va avea forma și conținutul prevăzut în Anexa 2 la prezentul Act Adițional.
- Frecvența de colectare a deșeurilor de la populație , agenți economici și instituții publice care este Anexa 4 la caietul de sarcini (frecvența de colectare) se modifică și va avea forma și conținutul prevăzut în Anexa 3 la prezentul Act adițional.
- c) Oferta Delegatului, inclusiv clarificările date de acesta, după deschiderea ofertelor –**Anexa 3**;
- d) Inventarul bunurilor mobile și imobile, proprietate a Delegatarului, puse la dispoziție Delegatului pe întreaga durată a Contractului, care sunt Bunuri de Retur – **Anexa 4**, respectiv Anexele 8 și 9 la caietul de sarcini); Anexa 4 – cuprinzând bunurile de retur, se va completa cu lista investițiilor în infrastructura digitală (RFID- taguri și sistemele de citire montate pe autocompactoare) așa cum se prevede în Anexa 4 la Actul Adițional;
- e) Procesul verbal de predare-preluare a bunurilor prevăzute în Anexa 4 – **Anexa 5**; se va completa cu procesele verbale privind infrastructura prevăzută în Anexa 4 la Actul Adițional;
- f) Lista indicativă a Bunurilor de Preluare – **Anexa 6**;
- g) Programul de investiții – **Anexa 7**;
- h) Indicatorii de Performanță – **Anexa 8**, respectiv Anexa 1 la Regulamentul Serviciului;
- i) Asigurările – **Anexa 9**;
- j) Garanția de Bună Execuție – Anexa 10.

**Art. 5 alin. (1) se completează cu lit. o ) după cum urmează :**



o) să refuze, în condiții justificate , aprobarea tarifelor propuse de Delegat.

**Art.6 se modifică, astfel :**

**lit. h)** să încheie contracte cu terții pentru întreținerea și reparațiile instalațiilor, utilajelor, echipamentelor utilizate pentru prestarea Serviciului care i-au fost puse la dispoziție de Delegatarori se constituie Bunuri de retur, numai după aprobarea prealabilă a A.D.I. S.I.G.D. Hunedoara privind terțul-contractant, pe baza probelor care îl abilitază pe acesta să execute astfel de reparații.

**Art.8 alin.(1) se modifică și se completează, având următorul conținut:**

**lit. o)** Se obligă să vânda deșeurile reciclabile rezultate în urma sortării la Stația de Sortare Petroșani, veniturile rezultate constituindu-se ca parte a tarifului pentru activitatea de sortare. Toate deșeurile reciclabile rezultate în urma sortării care au cod de deșeurii de ambalaj (cod 15) vor fi valorificate la reciclatori finali, în vederea asigurării dosarului complet de trasabilitate, permițând astfel Autorității Contractante compensarea costului net cu OIREP-urile partenere. Toate vânzarile de deșeurii reciclabile vor fi realizate doar cu acordul prealabil al Delegatarului. Sustragerea, sub orice formă a deșeurilor reciclabile colectate separat este considerată infracțiune și va duce la rezilierea de plin drept a contractului.

**lit.dd)se modifică și va avea următorul conținut:**

Să organizeze periodic campanii de informare și conștientizare a publicului privind colectarea separată a deșeurilor și să sprijine Delegatarul în campaniile proprii, organizate privind informarea utilizatorilor privind colectarea selectivă a deșeurilor. Valoarea totală alocată anual pentru activități de informare și conștientizare a publicului nu trebuie să fie mai mică de **250.000 lei plus TVA**. Delegatul va furniza Delegatarului informațiile privind costurile aferente campaniilor de informare și conștientizare , împreună cu documentele justificative.

Activitățile minime aferente campaniilor de informare și conștientizare, pe parcursul desfășurării contractului de delegare, vor fi:

- a) Organizarea și susținerea campaniilor de informare și conștientizare a cetățenilor județului Hunedoara, inclusiv în școli, privind: prevenirea generării deșeurilor, colectarea selectivă a deșeurilor, compostarea individuală a deșeurilor biodegradabile, (în scopul atingerii țintelor prevăzute în Legea 211/2011), colectarea separată a deșeurilor reciclabile de plastic/metal, hârtie/carton și sticlă colectarea fluxurilor speciale (deșeurii periculoase din deșeurile menajere, deșeurii voluminoase, deșeurii de ambalaje și altele). În toate școlile din zona 4 Petroșani, se vor organiza minim 2 campanii de informare și conștientizare pe parcursul derulării contractului;
- b) Realizarea campaniilor de informare a cetățenilor cu ajutorul media (radio, televiziune și presă scrisă locală) privind: prevenirea generării deșeurilor, colectarea selectivă a deșeurilor, compostarea individuală a deșeurilor biodegradabile, (în scopul atingerii țintelor prevăzute în Legea 211/2011), colectarea fluxurilor speciale (deșeurii periculoase din deșeurile menajere, deșeurii voluminoase, deșeurii de ambalaje și altele) precum și cu privire la măsurile coercitive care se impun prin lege în cazul nerespectării colectării selective a deșeurilor - minim 2 campanii anual, pe toată durata desfășurării contractului;



- c) Realizarea de fluturași/pliante/ghid de informare și distribuirea către asociațiile de locatari/prorietari, persoane juridice, instituții publice, agenți economici precum și distribuirea către gospodării de mesaje privind compostarea individuală a deșeurilor biodegradabile, colectarea selectivă a deșeurilor reciclabile, deșeuri periculoase din deșeuri menajere, deșeuri voluminoase, atât în mediul urban cât și în mediul rural - minim 1 dată /an, pe toată durata desfășurării contractului;
- d) Organizarea unor campanii de informare în cadrul evenimentelor publice locale, în colaborare cu organizatorii, prin standuri de prezentare, cu materiale informative, privind compostarea individuală a deșeurilor biodegradabile, colectarea selectivă a deșeurilor reciclabile, deșeuri periculoase din deșeuri menajere și deșeuri voluminoase, minim 2 campanii/an, pe toată durata desfășurării contractului;
- e) Punerea la dispoziție a unui Centru de Apel tel-verde, apelabil gratuit, de înregistrare a reclamațiilor. Operatorul are obligația să transmită, lunar un Raport cu privire la toate reclamațiile primite și cum s-au soluționat acestea. Operatorul are obligația de a informa cetățenii despre existența tel-verde.
- f) Operațiunile executate pentru îndeplinirea parametrilor de performanță stabiliți la încheierea contractului, pe cheltuiala operatorului nu pot fi considerate investiții ale acestuia în perioada contractuală, acesta luându-și toate măsurile de atingere a criteriilor de performanță prin tariful aplicat.”

**După alineatul (2) al art. 8, se inserează un alineat nou, după cum urmează:**

(3) Având în vedere intrarea în vigoare a prevederilor O.U.G. nr. 74/2018 care reglementează expres țintele specifice precum și fluxul financiar al contractelor de delegare în care sunt incluse veniturile din compensarea costului net de la O.I.R.E.P. , A.D.I. S.I.G.D. Hunedoara a elaborat procedurile operaționale de acceptare a deșeurilor reciclabile colectate separat la stațiile de sortare și compostare, acestea făcând parte integrantă din Regulamentul serviciului de salubritate al județului Hunedoara. Totodată, Operatorilor delegați le va fi pusă la dispoziție procedura de facturare a serviciilor către utilizatori, U.A.T.-uri și către C.M.I.D Bârcea Mare. Procedurile devin obligatorii pentru părți de la data comunicării acestora de către A.D.I. S.I.G.D. Hunedoara.

**Art.9 se modifică și se completează, astfel:**

**alin.(2) se completează și va avea următorul conținut:**

(2) În special, Delegatul va asigura următoarea infrastructură:

- să pună la dispoziția deținătorilor de Deșeuri containerele, recipientele și sacii personalizați, necesare realizării activității de colectare separată a Deșeurilor, conform prevederilor Caietului de Sarcini. Costurile de achiziționare a acestora se includ în tariful ofertat de Delegat pentru prestarea activității de colectare separată și transportul deparat al Deșeurilor, conform Ofertei sale (Anexa nr.3 la prezentul Contract):

- ✓ Recipienti de colectare 14271 pubele cu capacitatea de 120l/240l de culoare neagră pentru colectarea deșeurilor reziduale în sistemul de colectare “din poartă în poartă” pentru gospodării/case din mediul urban și mediul rural, 2287containere de 1100 l de culoare neagră pentru colectarea deșeurilor reziduale din zonele de blocuri din mediul urban cât și



din mediul rural acolo unde este cazul, 319 de culoare galbenă pentru fracția hârtie&carton, 323 de culoare albastră pentru fracția plastic&metal și 373 containere cu capacitatea de 1500 l de culoare verde pentru fracția sticlă, aflate atât pe platformele din mediul urban cât și pe cele din mediul rural);

- ✓ Saci din plastic personalizați, de culoare galbenă și albastră, cu capacitatea de 240 l, destinați colectării deșeurilor reciclabile, respectiv fracția hârtie&carton și plastic/metal, în sistemul de colectare “din poartă în poartă” din mediul urban și mediul rural;
  - să achiziționeze mijloace de transport specializate, conform prevederilor Caietului de Sarcini:
    - ✓ Mijloace/autogunoiere compactoare de colectare și transport deșeurilor, inclusiv mijloace de colectare separată și transport separat a deșeurilor reciclabile în sistemul “din poartă în poartă” din zona de case din mediul urban și mediul rural și utilaje necesare colectării deșeurilor voluminoase, după frecvența stabilită în Regulamentul de salubritate;
- împrejmuirea platformelor

**Se introduce alin.(4) care va avea următorul conținut:**

(4) Operatorul are obligația ca în termen de 90 de zile de la semnarea Actului additional nr. 2 la contractul de delegare să asigure:

- dotarea unui număr de 459 puncte de colectare cu un număr de containere de 1100l pentru colectarea deșeurilor menajere și similare( rezidual, reciclabil), dimensionate ca urmare a arondării utilizatorilor la platforma, prevăzute cu taguri RFID pentru identificare și citire și sistem de închidere a platformei(țarc), precum și RFID taguri pentru pubelele locuințelor individuale de la utilizatori persoane fizice și agenți economici, inclusiv asociații de locatari proprietari – din mediul urban și rural, iar pentru zonele greu accesibile mijloace/autocompactoare de colectare;
- dotarea tuturor containerelor/pubelelor cu taguri RFID pentru identificare și citire, pentru colectarea deșeurilor menajere și similare de la utilizatorii serviciului, de la agenții economici și de la instituțiile publice din mediul urban și cel rural.

**Art.10 – Tariful, se modifică și se completează, având următorul conținut:**

**Se modifică alin. (1), astfel :**

(1) Tariful pe care Delegatul are dreptul să-l aplice începând cu data semnării Actului adițional este cel oferit pentru activitatea care face obiectul prezentului contract, respectiv :

Zona 4	Tarif colectare deșeurii reziduale	Tarif colectare deșeurii reciclabile	Tarif Sortare	Tarif Transfer
	[Lei/t] fără TVA	[Lei/t] fără TVA	[Lei/t] fără TVA	[Lei/t] fără
	176.25	486.68	122.36	37,10

**Se modifică alin.(2), astfel:**





(2) Tariful total raportat la numărul de utilizatori va include și costul serviciilor reprezentând obligațiile de plată ale Delegatului către operatorul C.M.I.D. Bârcea Mare, calculat în funcție de indicatorii de performanță, după o formulă care îi va fi comunicată de delegatar.

**Se elimină alin. (3).**

**Art.16 se modifică astfel:**

**alin.(11) se modifică și se completează , având următorul conținut:**

Delegatul trebuie să colecteze contra-cost deșeurile abandonate precum și cele provenind de la evenimente speciale, conform legii și la cererea Delegatarului. Facturarea pentru această prestare se face către unitatea administrativ-teritorială de pe raza căreia s-au colectat deșeurile abandonate sau unde a avut loc evenimentul special. Modalitățile de facturare și plată este aceeași ca și la art.10.

**alin.(13) se modifică și va avea următorul conținut:**

În cazul unei defecțiuni la un vehicul, Delegatul este obligat ca imediat să asigure un alt vehicul adecvat pentru a nu produce perturbații în prestarea Serviciului. Dacă serviciul nu a fost prestat conform programului anunțat, operatorul va stabili o nouă zi de colectare pentru serviciul neprerstat, după ce, în prealabil, a anunțat în scris pe toți utilizatorii din acea arie de colectare. Delegatarul va stabili în sarcina delegatului penalități de 10.000 lei/zi de program nerespectat vor fi aplicabile de către Delegatar.

**Restul clauzelor contractuale rămân neschimbate.**

Prezentul Act adițional a fost încheiat astăzi, data de....., la sediul A.D.I. S.I.G.D. Hunedoara, în 2(două) exemplare originale, câte unul pentru fiecare parte și intră în vigoare de la data semnării acestuia de către părți.

**Pentru DELEGATAR**

**Președinte împuternicit,**

**Pentru DELEGAT**

**S.C. SUPERCOM S.A**

**Ilie Ionel Ciuclea – Președinte Adminsitrator**

**Avizat Juridic :**

**Consilier Juridic**

**Diana-Celina ENESCU**

**Șef Comp. Financiar –Contabil,**

**Adriana TODEA**

**Șef Comp. Tehnic și Achiziții Publice,**

**Corina-Cristina IOANES**



**PROIECT**

**A.D.I. S.I.G.D HUNEDOARA**

**REGULAMENTUL SERVICIULUI PUBLIC  
DE  
SALUBRIZARE  
PENTRU JUDEȚUL HUNEDOARA**

**MODIFICAT  
Martie 2020**

## ***PREAMBUL***

Prezentul regulament are la baza urmatoarele acte normative:

1. Legea nr. 51/2006 privind serviciile comunitare de utilitati publice, cu modificarile si completarile ulterioare;
2. Legea nr. 101/2006 privind serviciile de salubritate a localitatilor, cu modificarile si completarile ulterioare;
3. Legea 211/2011, privind regimul deșeurilor, republicată, cu modificările și completările ulterioare aduse de OUG nr.68/2016; Legea nr.166/2017 și OUG nr.74/2018 aprobată cu modificări și completări prin Legea nr.31/2019;
4. ORDIN nr. 82 din 9 martie 2015 privind aprobarea Regulamentului-cadru al serviciului de salubritate a localităților

***Prezentul REGULAMENT de organizare si functionare al serviciului public de salubritate din judetul Hunedoara a fost elaborat pentru urmatoarele activitati:***

- colectarea separata si transportul separat al deșeurilor menajere si al deșeurilor similare provenite din activitati comerciale, din industrie si institutii, inclusiv fractii colectate separate fara a aduce atingere fluxului de deseuri de echipamente electrice si electronice, baterii si acumulatori. In cadrul colectarii separate intra si deșeurile voluminoase din gospodarii (gen mobilier, covoare, saltele, etc., dar nu deseuri din constructii si demolari), precum si deseuri cu continut periculos provenite din gospodarii (care vor fi colectate si depozitate separat si in conditii de siguranta pentru mediu si sanatate).  
Pentru colectarea deșeurilor din constructii si demolari si gestionarea acestora, constructorul ori generatorul (dupa caz) care are responsabilitatea colectarii si gestionarii acestora, va solicita operatorului de salubritate ori altui operator specializat oferirea de servicii de colectare si eliminare contra cost.
- organizarea prelucrării, neutralizării și valorificării materiale a deșeurilor, respectiv compostarea deșeurilor bio-degradabile precum si a celor din parcuri si gradini la platformele de compostare Brad si Barcea Mare;
- operarea/administrarea stațiilor de transfer (Brad, Hateg si Petrosani) pentru deșeurile municipale și deșeurile similare;
- sortarea deșeurilor municipale și deșeurilor similare în stațiile de sortare de la Brad, Vulcan, Petrosani, si cea din CMID de la Barcea Mare;
- organizarea tratării mecano-biologice a deșeurilor municipale și a deșeurilor similare in statia de tratare mecano-biologica TMB din Centrul de Management Integrat al Deșeurilor (CMID) de la Barcea Mare;
- administrarea depozitului conform de deșeuri municipale și deseuri similare, de la Barcea Mare, inclusiv monitorizarea post-inchidere a depozitelor neconforme inchise prin proiect (Aninoasa, Orăștie, Uroi Rapoltu Mare, Deva, Hațeg, Petrila, Lupeni, Călan și Hunedoara).

Fiecare UAT va putea completa prezentul regulament cu restul activitatilor de salubritate conform conditiilor specifice din contractele existente ori viitoare aferente acelor activitati si aplicabile pe raza UAT-ului respectiv. Respectivele dispozitii vor fi aplicabile exclusiv pe raza UAT emitent.

**CUPRINS:**

## **Capitolul I- DISPOZITII GENERALE**

SECTIUNEA 1 – Domeniu de aplicare (inclusiv termenii si notiunile utilizate)

SECTIUNEA a 2-a – Accesul la Serviciul de salubritate;

SECTIUNEA a 3-a - Documentatia tehnica;

SECTIUNEA a 4-a - Indatoririle personalului operativ;

## **Capitolul II - ASIGURAREA SERVICIULUI DE SALUBRIZARE SI CONDITII DE FUNCTIONARE**

SECTIUNEA 1 - Colectarea separată și transportul separat al deșeurilor menajere și al deșeurilor similare provenite din activități comerciale, din industrie și instituții, inclusiv fracții colectate separat, fără a aduce atingere fluxului de deșeuri de echipamente electrice și electronice, baterii și acumulatori

SECTIUNEA a 2-a - Colectarea si transportul deseurilor provenite din locuinte, generate de activitati de reamenajare si reabilitare interioara si/sau exterioara a acestora

SECTIUNEA a 3-a Organizarea prelucrării, neutralizării și valorificării materiale a deseurilor

SECTIUNEA a 4-a Operarea/ administrarea Statiilor de transfer Brad, Hateg si Petrosani si transportul deseurilor de la statiile de transfer la CMID Barcea Mare " "

SECTIUNEA a 5-a Sortarea deseurilor municipale si operarea statiilor de sortare Brad, Barcea Mare, **Vulcan** si Petrosani, operarea statiilor de compostare Brad si Barcea Mare

SECTIUNEA a 6-a Organizarea tratării mecano-biologice a deseurilor municipale

SECTIUNEA a 7-a Administrarea depozitelor de deseuri municipale, inclusiv monitorizarea postinchidere a depozitelor neconforme inchise prin proiect (Aninoasa, Orăștie, Uroi Rapolțu Mare, Deva, Hațeg, Petrila, Lupeni, Călan și Hunedoara)

## **Capitolul III – DREPTURI SI OBLIGATII**

SECTIUNEA 1 Drepturile si obligatiile operatorilor serviciului de salubritate

SECTIUNEA a 2-a Drepturile si obligatiile utilizatorilor

## **Capitolul IV – DETERMINAREA CANTITATILOR SI VOLUMULUI DE LUCRARI PRESTATE**

## **Capitolul V - INDICATORI DE PERFORMANTA SI DE EVALUARE AI SERVICIULUI DE SALUBRIZARE**

## **Capitolul VI - DISPOZITII TRANZITORII SI FINALE**

### **ANEXE**

**Anexa 1.-** Indicatori tehnici de performanță pentru activitățile de salubritate și nivelul penalităților pentru neîndeplinirea acestora

**Anexa 2. -** SISTEMUL DE MANAGEMENT INTEGRAT AL DEȘEURILOR ÎN JUD. HUNEDOARA

**Anexa 3. -** Contravenții în domeniul serviciului de salubritate pentru operatori/utilizatori și cuantumul amenzilor aplicate

**Anexa 4. -**Zonarea județului Hunedoara din punct de vedere al stațiilor de transfer și al centrelor de colectare și transfer

**Anexa 5. -** Fluxul deșeurilor pe zonele de gestionare a deșeurilor în județul Hunedoara.

**Anexa 6. -** Modul de aplicare al instrumentului economic “Plătește pentru cât arunci”

**Anexa 7. -** Procedura de acceptare a deșeurilor reciclabile în Stația de Sortare a C.M.I.D. Bârcea Mare

## **Capitolul I DISPOZIȚII GENERALE**

### **SECȚIUNEA 1- Domeniul de aplicare (inclusiv termenii și noțiunile utilizate)**

#### **ART. 1**

(1) Prevederile prezentului regulament se aplică serviciului public de salubritate a localităților de pe raza Județului Hunedoara, denumit în continuare *serviciu de salubritate*. Activitățile serviciului sunt prestate pe raza teritorială a județului Hunedoara, în localitățile membre ale Asociației de Dezvoltare Intercomunitară “Sistemul integrat de gestionare a deșeurilor în județul Hunedoara” (denumită în continuare „ADI HUNEDOARA”) pentru satisfacerea nevoilor de salubritate ale populației, ale instituțiilor publice și ale operatorilor economici de pe teritoriul respectivelor unități administrativ-teritoriale ale județului.

(2) Prezentul regulament stabilește cadrul juridic unitar privind desfășurarea serviciului de salubritate, definind modalitățile și condițiile ce trebuie îndeplinite pentru asigurarea serviciului de salubritate, indicatorii de performanță, condițiile tehnice, raporturile dintre operator și utilizator.

(3) Prevederile prezentului regulament se aplică la proiectarea, executarea, recepționarea, exploatarea și întreținerea instalațiilor și echipamentelor din sistemul public de salubritate, cu urmărirea tuturor cerințelor legale specifice în vigoare.

(4) Operatorii serviciului de salubritate, indiferent de forma de proprietate și de modul în care este organizată gestiunea serviciului de salubritate în cadrul unităților administrativ-teritoriale ale județului Hunedoara, se vor conforma prevederilor prezentului regulament.

(5) Condițiile tehnice și indicatorii de performanță prevăzuți în prezentul regulament au caracter minimal. Consiliul Județean Hunedoara, Consiliile locale sau ADI HUNEDOARA pot aproba, în condițiile Legii, și alți indicatori de performanță și condiții tehnice pentru serviciul de salubritate, pe baza unor studii de specialitate, după dezbaterile publice a acestora.

#### **ART. 2.**

(1) Prezentul Regulament se aplică numai activităților serviciului de salubritate, care fac obiectului Proiectului Sistem de management integrat al deșeurilor în județul Hunedoara, și anume:

- a) colectarea separată și transportul separat al deșeurilor menajere și al deșeurilor similare provenite din activități comerciale, din industrie și instituții, inclusiv fracții colectate separat fără a aduce atingere fluxului de deșeurii de echipamente electrice și electronice, baterii și acumulatori. În cadrul colectării separate de la populație, instituții publice și operatori economici intra și deșeurii voluminoase (gen obiecte de mobilier, dulapuri, covoare, saltele, etc., dar nu deșeurii din construcții și demolări), precum și deșeurii periculoase din deșeurii menajere (care vor fi colectate și depozitate separat și în condiții de siguranță pentru mediu și sănătate). Pentru colectarea și gestionarea deșeurilor din construcții și demolări și gestionarea conform cerințelor legii a acestora, constructorul ori generatorul (după caz) are responsabilitatea colectării și gestionării acestora și poate solicita operatorului de salubritate ori altor operatori specializați oferirea de servicii de colectare și eliminare contra cost.
- b) organizarea prelucrării, neutralizării și valorificării materiale a deșeurilor, respectiv compostarea deșeurilor bio-degradabile la platformele de compostare de la Brad și din cadrul TMB al CMID din Barcea Mare;
- c) operarea/administrarea stațiilor de transfer (Brad, Hateg și Petrosani) pentru deșeurile municipale și deșeurile similare;
- d) sortarea deșeurilor municipale și deșeurilor similare în stațiile de sortare de la Brad, Vulcan, Petroșani, și cea din CMID de la Bârcea Mare;
- e) organizarea tratării mecano-biologice a deșeurilor municipale și a deșeurilor similare în stația de tratare mecano-biologică TMB din Centrul de Management Integrat al Deșeurilor (CMID) de la Bârcea Mare;
- f) administrarea depozitului conform de deșeurii municipale și deșeurii similare, de la Barcea Mare, inclusiv monitorizarea post-inchidere a depozitelor neconforme închise prin proiect (Aninoasa, Orăștie, Uroi Rapolțu Mare, Deva, Hațeg, Petrița, Lupeni, Călan și Hunedoara).

g) Prezentul Regulament se aplica și activității de compostare la domiciliu a deșeurilor biodegradabile menajere în mediul rural, astfel încât cantitatea respectivă de deșuri biodegradabile să fie deviată de la depozitare. Cantitatea respectivă de deșuri biodegradabile va fi estimată de operatorul de salubritate zonal și inclusă în raportările anuale la cantitatea totală de deșuri generate, cu specificarea faptului că a fost compostată individual și deviată de la depozitare.

(2) Pentru toate celelalte activități ale serviciului din Legea 101/2006 a serviciului de salubritate a localităților cu modificările și completările ulterioare, și anume:

- o măturatul, spălatul, stropirea și întreținerea căilor publice;
- o curățarea și transportul zăpezii de pe căile publice și menținerea în funcțiune a acestora pe timp de polei sau de îngheț;
- o colectarea cadavrelor animalelor de pe domeniul public și predarea acestora către unitățile de ecarisaj sau către instalațiile de neutralizare;
- o dezinsecția, dezinsecția și deratizarea,

unitățile administrativ teritoriale vor decide prin Regulamentul propriu de salubritate modul de gestiune a acestor activități.

### **Art. 3.**

(1) Modul de organizare și funcționare a serviciului de salubritate trebuie să se realizeze pe baza următoarelor principii:

- a) protecția sănătății populației;
- b) responsabilitatea față de cetățeni;
- c) conservarea și protecția mediului înconjurător;
- d) asigurarea calității și continuității *Serviciului*;
- e) tarifarea echitabilă, corelată cu calitatea și cantitatea serviciului prestat;
- f) securitatea serviciului;
- g) dezvoltarea durabilă.

(2) Următoarea ierarhie se aplică ca ordine de prioritate în cadrul legislației și politicii de prevenire a generării și de gestionare a deșeurilor:

- a) prevenirea;
- b) pregătirea pentru reutilizare;
- c) reciclarea;
- d) alte operațiuni de valorificare, de exemplu valorificarea energetică;
- e) eliminarea.

(3) Aplicarea ierarhiei deșeurilor menționată la alin. (2) are ca scop încurajarea acțiunii în materie de prevenire a generării și gestionării eficiente și eficace a deșeurilor, astfel încât să se reducă efectele negative ale acestora asupra mediului.

(4) Pentru asigurarea unui grad înalt de valorificare, producătorii de deșuri și detinatorii de deșuri sunt obligați să colecteze separat cel puțin următoarele categorii de deșuri: hârtie&carton plastic&metal, și sticla.

### **Art. 4.**

Termenii și noțiunile utilizate în prezentul regulament se definesc după cum urmează:

**4.1.** autoritate competentă de reglementare - Autoritatea Națională de Reglementare pentru Serviciile Comunitare de Utilități Publice, denumită în continuare A.N.R.S.C.;

**4.2.** biodeseuri - conform definiției din anexa nr.1 la Legea nr. 211/2011 privind regimul deșeurilor, republicată, cu modificările și completările ulterioare;

**4.3.** compost - produs rezultat din procesul de tratare aerobă și/sau anaerobă, prin descompunere microbiană a componentei organice din deșeurile biodegradabile colectate separat supuse compostării;

**4.4.** colectare - conform definiției prevăzute în Legea nr. 211/2011, republicată, cu modificările și completările ulterioare;

- 4.5. colectare separata - conform definitiei prevazute in anexa nr. 1 la Legea nr. 211/2011, republicata, cu modificările si completarile ulterioare;
- 4.6. colector - conform definitiei prevăzute în Legea nr. 211/2011, republicata, cu modificarile si completarile ulterioare;
- 4.7. depozit - conform definitiei prevazute in anexa nr. 1 la Hotărârea Guvernului nr. 349/2005 privind depozitarea deseurilor, cu modificarile si completarile ulterioare;
- 4.8. deratizare - activitatea de starpire a rozatoarelor prin otravire cu substante chimice sau prin culturi microbiene;
- 4.9. deșeu - orice substanta sau obiect pe care detinatorul le arunca ori are intenția sau obligatia sa le arunce;
- 4.10. deseuri biodegradabile - deseuri care sufera descompuneri anaerobe sau aerobe, cum ar fi deseurile alimentare ori de gradina, și care pot fi valorificate material;
- 4.11. deșeu cu regim special - deșeu ale carui manipulare, colectare, transport si depozitare se supun unui regim reglementat prin acte normative în vederea evitarii efectelor negative asupra sanatatii oamenilor, bunurilor si asupra mediului inconjurator;
- 4.12. deseuri din constructii si desfiintari - deseuri provenite din activitati de constructie si desfiintare;
- 4.13. deseuri de ambalaje - orice ambalaje sau materiale de ambalare care satisfac cerintele definitiei de deșeu, exclusiv deseuri de productie;
- 4.14. deseuri menajere - deseuri provenite din gospodarii/locuinte, inclusiv fractiile colectate separat, si care fac parte din categoriile 15.01 și 20 din anexa nr. 2 la Hotărârea Guvernului nr. 856/2002 privind evidenta gestiunii deseurilor si pentru aprobarea listei cuprinzand deseurile, inclusiv deseurile periculoase, cu completarile ulterioare;
- 4.15. deseuri municipale:
- a) deșeuri amestecate și deșeuri colectate separat din gospodării, inclusiv hârtia și cartonul, sticla, metalele, materialele plastice, biodeșeurile, lemnul, textilele, ambalajele, deșeurile de echipamente electrice și electronice, deșeurile de baterii și acumulatori și deșeurile voluminoase, inclusiv saltele și mobilă;
  - b) deseuri amestecate si deseuri colectate separat din alte surse in cazul in care deseurile respective sunt similare ca natura si compozitie cu deseurile menajere;
- Deseurile municipale nu includ deseurile de productie, agricultura, silvicultura, pescuit, fose septice si rețeaua de canalizare si tratare, inclusiv namolul de epurare, vehiculele scoase din uz si deseurile provenite din activitati de constructie si desfiintari.
- 4.16. deseuri periculoase - conform definitiei prevazute în anexa nr.1 la Legea nr. 211/2011, republicată, cu modificarile si completarile ulterioare;
- 4.17. deseuri de productie - deseuri rezultate din activitati industriale, ce fac parte din categoriile 03-14 din anexa nr. 2 la Hotararea Guvernului nr. 856/2002, cu completarile ulterioare;
- 4.18. deșeu reciclabil - deșeu care poate constitui materie prima intr-un proces de productie pentru obtinerea produsului initial sau pentru alte scopuri;
- 4.19. deseuri reziduale - deseurile nevalorificabile colectate separat, inclusiv cele rezultate in urma proceselor de tratare, altele decat deseurile reciclabile;
- 4.20. deseuri de origine animala - subproduse de origine animala ce nu sunt destinate consumului uman, cadavre intregi sau portiuni de cadavre provenite de la animale;
- 4.21. deseuri similare - deșeuri provenite din activitati comerciale, din industrie si institutii care, din punctul de vedere al naturii si al compozitiei, sunt comparabile cu deseurile menajere, exclusiv deseurile din productie, din agricultura si din activitati forestiere;
- 4.22. deseuri stradale - deseuri specifice cailor de circulatie public, provenite din activitatea cotidiana a populatiei, de la spatiile verzi, de la animale, din depunerea de substante solide provenite din atmosfera;



- 4.23. deseuri voluminoase - deseuri solide de diferite proveniente care, datorita dimensiunilor lor, nu pot fi preluate cu sistemele obisnuite de colectare, ci necesita o tratare diferentiata fata de acestea, din punct de vedere al preluarii si transportului;
- 4.24. detinator de deseuri - conform definitiei prevazute in anexa nr. 1 la Legea nr. 211/2011, republicata, cu modificarile si completarile ulterioare;
- 4.25. dezinfectie - activitatea de distrugere a germenilor patogeni cu substante specifice, in scopul eliminarii surselor de contaminare;
- 4.26. dezinsectie - activitatea de combatere a artropodelor in stadiul de larva sau adult cu substante chimice specifice;
- 4.27. eliminare - conform definitiei prevazute in anexa nr. 1 la Legea nr. 211/2011, republicata, cu modificarile si completarile ulterioare;
- 4.28. gestionarea deseurilor - conform definitiei prevazute in anexa nr. 1 la Legea nr. 211/2011, republicata;
- 4.29. gura de scurgere - componenta tehnica constructiva a sistemului de canalizare prin care se asigura evacuarea apelor pluviale;
- 4.30. incinerare - operatia de tratare termica a deseurilor, cu sau fara recuperare de energie, realizata in instalatii care respecta legislatia in vigoare privind incinerarea deseurilor;
- 4.31. instalatie de incinerare - orice instalatie tehnica fixa sau mobila si echipamentul destinat tratamentului termic al deseurilor, cu sau fara recuperarea caldurii de ardere rezultate, al carei randament energetic este egal sau mai mare decat minimul prevazut in anexa nr. 3 la Legea nr. 211/2011, republicata, cu modificarile si completarile ulterioare;
- 4.32. indicatori de performanta - parametri ai serviciului de salubritate, realizati de operatorul de servicii, pentru care se stabilesc niveluri minime de calitate, urmariti la nivelul operatorului;
- 4.33. licenta - actul tehnic si juridic emis de A.N.R.S.C., prin care se recunoaste calitatea de operator al serviciului, precum si capacitatea si dreptul de a presta una sau mai multe activitati ale acestuia;
- 4.34. maturat - activitatea de salubritate a localitatilor care, prin aplicarea unor procedee manuale sau mecanice, realizeaza un grad bine determinat de curatare a suprafetelor de circulatie, de odihna ori de agrement ale asezarilor urbane sau rurale;
- 4.35. neutralizare a deseurilor de origine animala - activitatea prin care se modifica caracterul periculos al deseurilor de origine animala prin procesare, incinerare/coincinerare, transformarea lor in produse stabile biologic, nepericuloase pentru mediul inconjurator, animale sau om, respectiv activitatea de ingropare a acestora;
- 4.36. producator de deseuri - conform definitiei prevazute in anexa nr.1 la Legea nr. 211/2011, republicata, cu modificarile si completarile ulterioare;
- 4.37. producator initial de deseuri - orice persoana ale carei activitati genereaza deseuri;
- 4.38. „platesti pentru cat arunci” PCCA - instrument economic care are drept scop cresterea ratei de reutilizare, reciclare si reducerea cantitatii de deseuri la depozitare prin stimularea colectarii separate a deseurilor;
- 4.39. reciclare - conform definitiei prevazute in anexa nr. 1 la Legea nr. 211/2011, republicata, cu modificarile si completarile ulterioare;
- 4.40. reutilizare - conform definitiei prevazute in anexa nr. 1 la Legea nr. 211/2011, republicata, cu modificarile si completarile ulterioare;
- 4.41. reteta - ansamblu de specificatii care descriu materialele utilizate pentru o anumita operatiune pe sortimente, cantitati, concentratii ale solutiilor pentru o anumita operatiune de deratizare, dezinfectie sau dezinsectie si un anumit tip de obiectiv;
- 4.42. salubritate - totalitatea operatiunilor si activitatilor necesare pentru pastrarea unui aspect salubru al localitatilor;

- 4.43. sistem public de salubritate - ansamblul instalatiilor tehnologice, echipamentelor functionale si dotarilor specifice, constructiilor si terenurilor aferente prin care se realizeaza serviciul de salubritate;
- 4.44. sortare - activitatea de separare pe categorii si stocare temporara a deseurilor reciclabile în vederea transportării lor la operatorii economici specializati în valorificarea acestora;
- 4.45. statie de transfer - spatiu special amenajat pentru stocarea temporara a deseurilor, in vederea transportarii centralizate a acestora la o statie de tratare;
- 4.46. tratare - conform definitiei prevazute in anexa nr. 1 la Legea nr. 211/2011, republicata, cumodificarile si completarile ulterioare;
- 4.47. tratare mecano-biologica - tratarea deseurilor municipale colectate in amestec utilizand operatii de tratare mecanica de separare, sortare, maruntire, omogenizare, uscare si operatii de tratare biologica prin procedee aerobe și/sau anaerobe;
- 4.48. tobogan - jgheab sau tubulatura folosita drept mijloc de transport prin alunecare a deseurilor;
- 4.49. utilizatori - conform definitiei prevazute in Legea serviciilor comunitare de utilitati publice nr. 51/2006, republicata, cu completarile ulterioare;
- 4.50. valorificare - conform definitiei prevazute in anexa nr. 1 la Legea nr. 211/2011, republicata, cu modificarile si completarile ulterioare;
- 4.51. vector - organism (insecta, rozatoare) care raspandeste un parazit, un virus sau germeni patogeni de la un animal la altul, de la om la om ori de la animale la om.

#### ART. 5

(1) *Serviciul de salubritate* se realizeaza prin intermediul unei infrastructuri tehnico-edilitare specifice care, impreuna cu utilajele de colectare si transport al deseurilor, formeaza sistemul public de salubritate a localitatilor, denumit in continuare sistem de salubritate.

(2) Sistemul de salubritate este alcatuit dintr-un ansamblu tehnologic si functional, care cuprinde constructii, instalatii si echipamente specifice destinate prestarii serviciului de salubritate, precum:

- ✓ pubele negre pentru colectarea “din poarta in poarta” a fractiei reziduale, atat in mediul urban (pubele de 240 l), cat si in cel rural (pubele de 120 l);
- ✓ containere de deseuri de 1100 l si 1500 l pentru dotarea punctelor plurifamiliale de colectare separata a deseurilor pentru mediul urban si, dupa caz, in mediul rural;
- ✓ saci personalizati pentru colectarea “din poarta in poarta” a deseurilor reciclabile – P&M, pentru gospodăriile individuale, atât în mediul urban cât și în mediul rural si containere ;
- ✓ unitati de compostare individuala;
- ✓ autovehicule pentru colectarea si transportul deseurilor
- ✓ 3 statii de transfer (2 existente – Brad si Hateg, 1 statie noua la Petrosani).
- ✓ 1 statie de tratare mecano-biologica a deseurilor (TMB in cadrul CMID din Barcea Mare)
- ✓ 2 platforme de compostare (una existenta – la Brad, una noua apartinand de TMB din CMID Barcea Mare).
- ✓ 4 statii sortare (2 existente – Brad, Vulcan) și 2 statii noi – Petrosani, Barcea Mare),
- ✓ 1 depozit de deseuri conform (in cadrul CMID Barcea Mare),
- ✓ baze de garare si intretinere a autovehiculelor specifice serviciului de salubritate.

(3) Detalii privind sistemul de management integrat al deseurilor implementat la nivelul judetului Hunedoara sunt prezentate in **Anexa nr.2**.

#### ART. 6

Operatorii serviciului de salubritate trebuie sa indeplineasca indicatorii de performanta din caietul de sarcini al serviciului si contractul de delegare a gestiunii serviciului, aprobat de Consiliul Judetean Hunedoara si ADI Hunedoara si prevazuti in **Anexa 1** la prezentul regulament. In cazul nerespectarii indicatorilor de performanta, autoritatea contractanta (CJ ori ADI Hunedoara, dupa caz) va aplica

operatorilor contravenții în conformitate cu cele prevăzute în **Anexa 3** - Contravenții în domeniul serviciului de salubritate pentru operatori/utilizatori și cuantumul amenzilor aplicate.

#### **ART. 7**

(1) Toți utilizatorii, persoane fizice sau juridice, de pe teritoriul județului Hunedoara, unde este organizat serviciul de salubritate, au garantat dreptul de a beneficia de acest serviciu.

(2) Principalele categorii de utilizatori sunt:

- casnici: persoane fizice sau asociații de proprietari/locatari;
- operatori economici;
- institutii publice.

(3) Utilizatorii au drept de acces, fara discriminare, la informatiile publice privind serviciul de salubritate, la indicatorii de performanta ai serviciului, la structura tarifara si la clauzele contractuale.

(4) Operatorii serviciului de salubritate sunt obligati ca prin modul de prestare a serviciului sa asigure protectia sanatatii publice, utilizand numai mijloace si utilaje corespunzatoare cerintelor autoritatilor competente din domeniul sanatatii publice si cel al protectiei mediului.

(5) Operatorii serviciului de salubritate sunt obligati sa asigure continuitatea serviciului conform programului aprobat de ADI SIGD Hunedoara si autoritatile administratiei publice locale, cu exceptia cazurilor de forta majora care vor fi mentionate in contractele de delegare.

#### **SECTIUNEA a 3-a Documentatia tehnica**

#### **ART. 8**

(1) Prezentul regulament stabileste documentatia tehnica minima pentru toti operatorii care asigura *Serviciul de salubritate*, pentru activitatile mentionate la art 2 alin 1 din prezentul document, pe raza administrativ-teritoriala a județului Hunedoara si a unitatilor administrativ-teritoriale membre ale ADI HUNEDOARA.

(2) Regulamentul stabileste documentele necesare exploatarii, precum si modul de intocmire, actualizare, pastrare si manipulare a acestor documente.

(3) Detalierea prevederilor prezentului regulament privind modul de intocmire, pastrare si reactualizare a evidentei tehnice se va face prin proceduri de exploatare specifice principalelor tipuri de instalatii.

#### **ART. 9**

(1) Fiecare operator va avea si va actualiza, in functie de specificul activitatii de salubritate prestate, urmatoarele documente,:

- a) actele de proprietate sau contractul prin care s-a facut delegarea gestiunii;
- b) planul cadastral si situatia terenurilor afectate activitatii;
- c) planurile generale cu amplasarea constructiilor si a instalatiilor aflate in exploatare, actualizate cu toate modificarile sau completarile;
- d) planurile cladirilor sau constructiilor speciale, avand notate toate modificarile sau completarile la zi;
- e) cartile tehnice ale constructiilor;
- f) documentatia tehnica a utilajelor si instalatiilor si, dupa caz, autorizatiile de punere in functiune a acestora;
- g) procese-verbale de constatare in timpul executiei si planurile de executie ale partilor de lucrari sau ale lucrarilor ascunse;
- h) proiectele de executie ale lucrarilor, cuprinzand memoriile tehnice, breviarele de calcul, devizele pe obiecte, devizul general, planurile si schemele instalatiilor si rețelilor etc;
- i) documentele de receptie, preluare si terminare a lucrarilor cu:
  - 1. procese-verbale de masuratori cantitative de executie;

2. procese-verbale de verificari si probe, inclusiv probele de performanta si garantie, buletinele de verificari, analiza si incercari;
3. procese-verbale de realizare a indicatorilor tehnico-economici;
4. procese-verbale de punere in functiune;
5. lista echipamentelor montate in instalatii, cu caracteristicile tehnice;
6. procesele-verbale de preluare ca mijloc fix, in care se consemneaza rezolvarea neconformitatilor si a remedierilor;
7. documentele de aprobare a receptiilor si de predare in exploatare;

j) schemele de functionare a instalatiilor, planurile de ansamblu, desenele de detaliu actualizate conform situatiei de pe teren, planurile de ansamblu si de detaliu ale fiecarui agregat si/sau ale fiecarei instalatii, inclusiv planurile si cataloagele pieselor de schimb;

k) instructiunile producatorilor/furnizorilor de echipamente sau ale organizatiei de montaj privind manipularea, exploatarea, intretinerea si repararea echipamentelor si instalatiilor, precum si cartile/fisele tehnice ale echipamentelor principale ale instalatiilor;

l) normele generale si specifice de protectie a muncii aferente fiecarui echipament, fiecarei instalatii sau fiecarei activitati;

m) planurile de dotare si amplasare cu mijloace de stingere a incendiilor, planul de aparare a obiectivului in caz de incendiu, calamitati sau alte situatii exceptionale, planul de prevenire si combatere a poluarilor accidentale, planurile cu retelele de apa si canalizare;

n) regulamentul de organizare si functionare si atributiile de serviciu pentru intreg personalul;

o) avizele si autorizatiile legale de functionare pentru cladiri, laboratoare, instalatii de masura, inclusiv cele de protectie a mediului, obtinute in conditiile legii;

p) inventarul instalatiilor si liniilor electrice conform instructiunilor in vigoare;

q) instructiuni privind accesul in incinta si instalatii;

r) documentele referitoare la instruirea, examinarea si autorizarea personalului;

s) registre de control, de sesizari si reclamatii, de dare si retragere din exploatare, de admitere la lucru etc.;

t) bilantul de proiect si rezultatele bilanturilor periodice intocmite conform prevederilor legale, inclusiv bilantul de mediu.

(2) Documentatiile referitoare la constructii energetice se vor intocmi, completa si pastra conform normelor legale referitoare la „Cartea tehnica a constructiei”.

#### **ART. 10.**

(1) Documentatia de baza a lucrarilor si datele generale necesare exploatarei, intocmita de operatorii economici specializati in proiectare, se preda titularului de investitie odata cu proiectul lucrarii respective.

(2) Operatorii economici care au intocmit proiectele au obligatia de a corecta toate planurile de executie, in toate exemplarele in care s-au operat modificari pe parcursul executiei si, in final, sa inlocuiasca aceste planuri cu altele noi, originale, actualizate conform situatiei reale de pe teren, si sa predea proiectul, inclusiv in format optoelectronic, impreuna cu instructiunile necesare exploatarei, intretinerii si repararii instalatiilor proiectate.

(3) Organizatiile de executie si/sau de montaj au obligatia ca, odata cu predarea lucrarilor, sa predea si schemele, planurile de situatii si de executie modificate conform situatiei de pe teren. In cazul in care nu s-au facut modificari fata de planurile initiale, se va preda cate un exemplar din aceste planuri, avand pe ele confirmarea ca nu s-au facut modificari in timpul executiei.

(4) In timpul executiei lucrarilor se interzic abaterile de la documentatia intocmita de proiectant, fara avizul acestuia.

#### **ART. 11.**

(1) Autoritatile administratiei publice locale detinatoare de instalatii care fac parte din sistemul public de salubritate, precum si operatorii care au primit in gestiune delegata *Serviciul de salubritate*, in totalitate sau numai unele activitati componente ale acestuia, au obligatia sa-si organizeze o arhiva tehnica pentru pastrarea documentelor de baza prevazute la art. 9, alin. (1), organizata astfel incat sa poata fi gasit orice document cu usurinta.

(2) La incheierea activitatii, operatorul va preda autoritatii administratiei publice locale, pe baza de proces-verbal, intreaga arhiva pe care si-a constituit-o, fiind interzisa pastrarea de catre acesta a vreunui document original sau copie.

(3) Fiecare document va avea anexat un borderou in care se vor mentiona:

- a) data intocmirii documentului;
- b) numarul de exemplare originale;
- c) calitatea celui care a intocmit documentul;
- d) numarul de copii executate;
- e) necesitatea copierii, numele, prenumele si calitatea celui care a primit copii ale documentului, numarul de copii primite si calitatea celui care a aprobat copierea;
- f) data fiecarei revizii sau actualizari;
- g) calitatea celui care a intocmit revizia/actualizarea si calitatea celui care a aprobat;
- h) data de la care documentul revizuit/actualizat a intrat in vigoare;
- i) lista persoanelor carora li s-au distribuit copii de pe documentul revizuit/actualizat;
- j) lista persoanelor care au restituit la arhiva documentul primit anterior revizuirii/modificarii.

#### **SECTIUNEA a 4-a - Indatoririle personalului operativ**

##### **ART. 12**

(1) Personalul de deservire operativa se compune din toti salariatii care deservesc constructiile, instalatiile si echipamentele specifice aferente SMID si destinate prestarii *Serviciului de salubritate* avand ca sarcina principala supravegherea sau asigurarea functionarii in mod nemijlocit a unui echipament, intr-o instalatie sau intr-un ansamblu de instalatii si prestarii in mod nemijlocit a activitatilor contractate.

(2) Subordonarea pe linie operativa si tehnico-administrativa, precum si obligatiile, drepturile si responsabilitatile personalului de deservire operativa se trec in fisa postului si in procedurile operationale.

(3) Locurile de munca in care este necesara desfasurarea activitatii se stabilesc de operator in procedurile proprii in functie de:

- a) gradul de periculozitate a locului de munca in instalatie in cadrul procesului tehnologic;
- b) gradul de automatizare a utilajelor si echipamentelor;
- c) gradul de siguranta necesar in asigurarea *Serviciului*;
- d) necesitatea supravegherii instalatiilor si procesului tehnologic.

##### **ART. 13**

(1) In timpul prestarii *Serviciului*, personalul trebuie sa asigure functionarea instalatiilor si a activitatilor contractate, in conformitate cu regulamentele de exploatare, instructiunile/procedurile tehnice interne, graficele/diagramele de lucru si dispozitiile personalului ierarhic superior pe linie operativa sau tehnico-administrativa.

(2) Prestarea serviciului de salubritate trebuie realizata astfel încât sa se asigure:

- a) protejarea sanatatii populatiei;
- b) protectia mediului înconjurator;
- c) mentinerea curateniei si crearea unei estetici corespunzatoare a localitatilor;
- d) conservarea resurselor naturale prin reducerea cantitatii de deseuri si reciclarea acestora;

e) continuitatea serviciului.

## **CAPITOLUL II ASIGURAREA SERVICIULUI DE SALUBRIZARE SI CONDITII DE FUNCTIONARE**

**SECTIUNEA 1 - Colectarea separata si transportul separat al deseurilor menajere si al deseurilor similare provenite din activitati comerciale, din industrie si institutii, inclusiv fractii colectate separat, fara a aduce atingere fluxului de deseuri de echipamente electrice si electronice, baterii si acumulatori**

### **ART. 14**

(1) Urmatoarele categorii de trebuie precolectate separat de generatorii lor de pe teritoriul unitatilor administrativ-teritoriale si, mai apoi, colectate si transportate de catre operatori la statiile/instalatiile de tratare stabilite tinand cont de fluxul deseurilor care a stat la baza aprobarii Proiectului Sistem de management integrat a deseurilor (SMID) Judetul Hunedoara:

- a) deseuri reziduale;
- b) deseuri biodegradabile;
- c) deseuri reciclabile (cu 3 fluxuri separate: hartie&carton, plastic&metal, sticlă), inclusiv deseuri de ambalaje;
- d) deseuri periculoase din deseurile menajere;
- e) deseuri voluminoase provenite de la populatie, institutii publice si operatori economici.

(2) Colectarea deseurilor reziduale in mediul urban se face din din puncte de colectare plurifamiliale și cele destinate agenților economici și institutiilor publice in containere de culoare neagra cu capacitatea de 1100 l sau alte capacități dimensionate corespunzator cu numarul utilizatorilor arondati acestora, si pentru gospodarii /case se realizeaza „din poarta in poarta” in pubela neagra cu o capacitate de 240 l. Colectarea deseurilor reziduale in mediul rural se face „din poarta in poarta” pentru gospodarii /case si pentru agentii economici și institutiile publice in pubela neagra cu o capacitate de 120 l sau alte capacitati dimensionate proportional cu numarul utilizatorilor arondati acestora precum si cu frecventa de colectare a acestor recipienti . Toti recipientii destinati fractiei reziduale din deseurile menajere si similare vor fi prevazuti cu un dispozitiv RFID (cip) care va permite (1) o evidenta clara a tuturor utilizatorilor sistemului de salubrizarde precum si (2) implementarea instrumentului economic “Plateste pentru cat arunci”(PPCA), al carui mod de aplicare este detaliat in Anexa 6.

(3) Colectarea deseurilor biodegradabile din zona urbana si rurala (care nu sunt compostate individual) se va face in amestec cu cele menajere reziduale, atat din locuintele colective, cat si din cele individuale. Deseurile verzi vor fi colectate separat in cadrul unor campanii de colectare anuntate de operatori.

(4) Colectarea deseurilor reciclabile din zonele urbane si din zonele rurale, provenind din locuintele individuale, se va face „din poarta in poarta” in saci din plastic personalizați de culoare galbena, cu capacitatea de 240 l pentru fractia de deseuri din plastic&metal si in saci din plastic personalizati de culoare albastra, cu capacitatea de 240 l pentru fractia de deseuri din hartie&carton si in containere gen clopot de culoare verde cu o capacitate de 1.500 l pentru sticla, aflate pe platforme de colectare selectiva existente. Suplimentar, recipientii amplasati in punctele de colectare vor ramane la dispozitia utilizatorilor, atunci cand cantitatea de reciclabile generate de acestia depaseste volumul prevazut in sacii de plastic.

(5) Colectarea deseurilor periculoase din deseurile menajere se va face prin campanii periodice, cu ajutorul masinilor pentru colectarea si transportul deseurilor periculoase și se va realiza dupa un program trimestrial stabilit la inceputul anului. Programul de colectare va fi comunicat populatiei si operatorilor economici in mass-media.

(6) - Colectarea deseurilor voluminoase: deseurile voluminoase din cauza dimensiunilor mari (mobilier, obiecte de uz casnic, deseuri de echipamente electrice si electronice, etc), nu pot fi colectate prin sistemul comun de colectare a deseurilor municipale ci vor fi colectate periodic si transportate de către

operatorul serviciului de salubritate, care presteaza activitatea în zona respectiva de colectare, la cel mai apropiat centru de colectare deseuri voluminoase pus la dispozitie de UAT sau situat in incinta statiei de transfer, dupa un program cu frecventa trimestriala stabilit si aprobat de către autoritățile administratiei publice locale si comunicat populatiei si operatorilor economici in mass-media. In afara acestui program, orice detinator de deseuri voluminoase poate duce deseurile respective pe cheltuiala proprie la centrele de colectare deseuri voluminoase si periculoase din deseuri menajere, ori poate contacta operatorul de salubritate zonal pentru ridicarea acestora, urmand a achita contravaloarea serviciului catre operatorul de salubritate.

- Colectarea se va realiza separat, pe categorii de deseuri, prin stabilirea zilelor si intervalului orar de asa natura încât detinatorii de deseuri voluminoase sa poata preda aceste deseuri, iar operatorul serviciului de salubritate sa poata asigura colectarea si transportul periodic al deseurilor voluminoase spre instalatiile de tratare. Deseurile voluminoase vor fi transportate de detinatorul acestora în vederea preluării de catre operatorul de salubritate, în locurile stabilite de autoritatea locala si amenajate în acest scop si unde exista cai de acces pentru mijloacele de transport. Daca acest lucru nu este realizabil, din cauza spatiului limitat, deseurile vor fi aduse de detinator în alte locuri special stabilite de autoritatea administratiei publice locale sau direct la mijlocul de transport în locul/la data/ora stabilite, astfel încât sa nu fie incomodata circulatia rutiera.

- Colectarea deseurilor voluminoase se poate face si direct de la detinatorul acestora, în urma solicitării adresate catre operatorul de salubritate, cu specificarea caracteristicilor si cantitatilor acestora. În aceasta situatie, operatorul de salubritate poate sa stabileasca o alta data si ora decât cea aprobata de autoritatea administratiei publice locale, în cadrul programelor de colectare a deseurilor voluminoase, daca operatia de colectare, prin corelarea volumului deseurilor preluate si capacitatea de transport afectata, se justifica din punct de vedere economic.

- Operatorul trebuie sa aiba un sistem de evidenta a gestionării deseurilor voluminoase din care sa rezulte:

- a) data în care s-a realizat colectarea, transportul si depozitarea la instalatia de tratare;
- b) punctele de colectare de unde s-a facut colectarea;
- c) cantitatile totale preluate de la populatie, persoane juridice de drept public si privat
- d) cantitatile de deseuri rezultate în urma tratării, pe sortimente;
- e) cantitatile ce urmeaza a fi transportate la depozitul de deșeuri.

#### **ART.15.**

(1) Operatorul care colecteaza si transporta deseuri menajere si similare trebuie sa cunoasca:

- a) tipul si cantitatea de deseuri care urmeaza sa fie transportate, pentru fiecare categorie de deseuri in parte;
- b) cerintele tehnice generale;
- c) masurile de precautie necesare;
- d) informatiile privind originea, destinatia si tratarea deseurilor, precum si tipul si cantitatea de deseuri, date care trebuie prezentate, la cerere, autoritatilor competente.

(2) Operatorii economici care colecteaza si/sau transporta deseuri au obligatia de a asigura colectarea separata a acestora si de a nu le amesteca in timpul transportului.

(3) Prestarea activitatii de salubritate privind colectarea si transportul deseurilor municipale trebuie realizata in astfel de conditii incat sa se asigure:

- a) protejarea sanatatii populatiei;
- b) protectia mediului inconjurator;
- c) mentinerea curateniei si crearea unei estetici corespunzatoare a localitatilor;
- d) conservarea resurselor naturale prin reducerea cantitatii de deseuri si reciclarea acestora.

#### **ART. 16.**

(1) Operatorii, împreună cu autoritățile administrației publice locale/ADI Hunedoara au obligația să identifice toți producătorii de deșuri, indiferent de natura acestora și să acționeze în vederea creării facilităților necesare preșterii activității de colectare separată și transport separat al deșurilor menajere și deșurilor similare.

(2) Autoritatea deliberativă a administrației publice locale aproba tarife de salubritate – în cazul zonelor Brad, Hateg și Centru - Barcea Mare – respectiv instituie taxa specială de salubritate – în cazul zonei Petrosani – precum și pentru utilizatorii care nu au încheiat contracte cu operatorul Zonelor Brad, Hateg și Barcea Mare, în vederea constituirii fondurilor necesare finanțării activității, pe baza propunerii ADI Hunedoara, în condițiile stabilite prin Aplicația de Finanțare pentru proiectul SMID. Totodată, autoritățile deliberative ale administrației publice stabilesc, la recomandarea ADI HUNEDAORA, sancțiuni și penalizări pentru utilizatorii care nu se conformează instrumentului economic Platește Pentru Căț Arunci (PPCA).

(3) ADI Hunedoara și operatorul de salubritate au obligația să informeze trimestrial autoritățile administrației publice locale cu privire la soldul fondurilor prevăzute la alin. (2).

#### **ART. 17.**

(1) Persoanele fizice și juridice, producătoare de deșuri municipale din unitățile administrativ – teritoriale de pe raza județului Hunedoara, trebuie să realizeze activitatea de colectare separată, conform sistemului de colectare stabilit prin Proiectul Sistemul de Management Integrat al Deșurilor (SMID) conform Aplicației de Finanțare și Contractului de Finanțare nr. 912/04.03.2014, în condiții salubre, în spații puse la dispoziție și amenajate minimal (platforma betonată sau asfaltată cu rigolă perimetrală și legare la canalizare (acolo unde există) de către autoritatea administrației publice locale, cu posibilitatea unor amenajări suplimentare ulterioare efectuate de operatorul de salubritate pe baza unui proiect aprobat de autoritatea publică locală (imprejmuire, gard viu, etc) .

Colectarea selectivă pe cele 2 fluxuri (fracție reziduală și fracție reciclabilă), se va realiza în tipuri de recipiente, astfel:

a) Colectarea deșurilor reziduale în mediul urban se face din puncte de colectare plurifamiliale și cele destinate agenților economici și instituțiilor publice în containere de culoare neagră, cu capacitatea de 1100 l sau alte capacități dimensionate corespunzător cu numărul utilizatorilor arondați acestora, existente la punctele de colectare și pentru gospodării /case se realizează „din poartă în poartă” în pubela neagră, cu o capacitate de 240 l. Colectarea deșurilor reziduale în mediul rural se face „din poartă în poartă” pentru gospodării /case și pentru agenții economici și instituțiile publice în pubela neagră de 120 l sau alte capacități apropiate. Colectarea acestei fracții se va face exclusiv în recipientii înregistrați de operator în baza sa de date cu ajutorul cip-ului RFID, care permite măsurarea și înregistrarea frecvenței de colectare, raportată la tipul de utilizator și la dimensiunea recipientului înregistrat.

Fracția reziduală din deșurile menajere și similare va fi transportată fie direct la stația de tratare mecano-biologică de pe amplasamentul CMID de la Barcea Mare, fie prin intermediul stațiilor de transfer ce deservește celelalte zone de colectare a deșurilor.

b) Colectarea deșurilor biodegradabile din zona urbană și rurală se va face în amestec cu cele menajere reziduale, atât din locuințele colective, cât și din cele individuale.

c) Colectarea deșurilor reciclabile din zonele urbane și din zonele rurale, provenind din locuințele individuale, se va face „din poartă în poartă” în saci din plastic, personalizați, de culoare galbenă, cu capacitatea de 240 l pentru plastic&metal și în saci din plastic personalizați de culoare albastră, cu capacitatea de 240 l pentru hartie&carton și în containere gen clopot de culoare verde cu o capacitate de 1.500 l pentru sticlă, aflate pe platforme de colectare selectivă existente.

d) Colectarea deșurilor menajere periculoase se realizează cu mașini specializate pentru colectarea și transportul deșurilor periculoase, după un program stabilit la începutul anului, în puncte



fixe. Atât programul de colectare, cât și punctele de staționare a mașinii vor fi comunicate cetățenilor din fiecare unitate administrativ-teritorială la începutul fiecărui an. Deșeurile periculoase menajere colectate vor fi transportate și stocate temporar în spațiile special amenajate în acest scop. Preluarea, stocarea temporară, precum și tratarea și eliminarea deșeurilor periculoase menajere se realizează de către operatori în condițiile legii.

e) Colectarea deșeurilor voluminoase: deșeurile voluminoase din cauza dimensiunilor mari (mobiliere, obiecte de uz casnic, deșeurile de echipamente electrice și electronice, etc), nu pot fi colectate prin sistemul comun de colectare a deșeurilor municipale ci vor fi colectate periodic și transportate de către operatorul serviciului de salubritate, care prestează activitatea în zona respectivă de colectare, la cel mai apropiat centru de colectare deșeurilor voluminoase situat în incinta stației de transfer, după un program stabilit și aprobat de către autoritățile administrației publice locale și comunicat populației și operatorilor economici în mass-media.

(2) Recipientele și containerele folosite pentru colectarea separată a diferitelor tipuri de deșeurile vor fi inscripționate cu denumirea deșeurilor pentru care sunt destinate și marcate în diverse culori prin vopsire sau prin aplicare de folie adezivă, conform prevederilor Ordinului ministrului mediului și gospodăririi apelor și al ministrului administrației și internelor nr. 1.281/2005/1.121/2006 privind stabilirea modalităților de identificare a containerelor pentru diferite tipuri de materiale în scopul aplicării colectării selective.

**Frecvența de colectare** a deșeurilor de la populație, agenți economici și instituții publice se face astfel cum este descrisă în tabelul următor:

Nr. crt.	Denumire fracție colectată selectiv/tip de colectare	Capacitate pubela/container	Frecvența de colectare	
<b>MEDIUL URBAN</b>				
1	<b>Fracție reziduală</b>			
	din puncte de colectare plurifamiliale	Containere de culoare neagră cu capacitatea de 1100 l sau alte capacități apropiate, existente la punctele de colectare	la 2 zile *	
	gospodării /case „din poarta în poarta”	Pubela neagră de 240 l	la 2 săptămâni *	
2	<b>Fracție reciclabilă</b>			
	Din puncte de colectare plurifamiliale	Hartie&carton	Containere de culoare albastră cu o capacitate de 1.100 l, existente la punctele de colectare	săptămânal
		Plastic&metal	Containere de culoare galbenă cu o capacitate de 1.100 l, existente la punctele de colectare	săptămânal
		Sticla	Containere de culoare verde cu o capacitate de 1.500 l existente la punctele de colectare	lunar
	gospodării /case „din poarta în poarta”	Hartie&carton	Saci din plastic personalizați, de culoare albastră, de 240 l	lunar
		Plastic&metal	Saci din plastic personalizați, de culoare galbenă, de 240 l	lunar
		Sticla	Containere de culoare verde cu o capacitate de 1.500 l existente la punctele de colectare	lunar
<b>MEDIUL RURAL</b>				
1	<b>Fracție reziduală</b>			
	gospodării /case „din poarta în poarta”.	Pubela neagră de 120 l sau alte capacități apropiate.	Săptămânal*	

2	Fractie reciclabila		
gospodarii /case „din poarta in poarta”	Plastic&Metal	Saci din plastic personalizati, de culoare galbena, de 240 l	lunar
	Hartie&Carton	Saci din plastic personalizati, de culoare albastra, de 240 l	lunar
din puncte de colectare	Sticla	Containere de culoare verde cu o capacitate de 1500 l, existente la punctele de colectare	lunar
Pentru agentii economici si institutiile publice frecventa de colectare se va stabili in functie de solicitarile acestora din contracte ori din declaratia de impunere	Rezidual Plastic/metal Hartie/carton Sticla	Volumul recipientilor va fi adaptat solicitarii agentilor economici sau al institutiilor publice	variabila

\*Frecventa de colectare va putea fi ajustata, in functie de monitorizare a incarcarii containerelor din punctele plurifamiliale, in acord cu instrumentul economic Plateste pentru cat arunci .

In functie de monitorizarea incarcarii containerelor, frecventa de colectare poate fi optimizata, fie prin modificarea acesteia in limite cuprinse de normele de sanatate publica , fie prin suplimentarea capacitatii recipientilor de colectare (dupa caz), in acord cu solicitarea autoritatii publice locale, respectiv a agentului economic. In cazul unor astfel de modificari, se vor adapta corespunzator prevederile instrumentului economic din Anexa 6.

Fata de frecventele de colectare initial oferite, operatorul de colectare va putea propune si alte frecvente bazate pe urmatoarele:

1. Cantitatile real colectate
2. Eficientizarea rutei de colectare si transport cu impact pozitiv asupra tarifului
3. Normele de sanatate publica in vigoare.

#### **ART. 18.**

(1) Punctele de colectare vor fi dotate cu recipiente marcate în culorile stabilite de actele normative in vigoare, avand capacitatea de stocare corelata cu numarul de utilizatori arondati si cu frecventa de ridicare, asigurand conditii de acces usor pentru autovehiculele destinate colectarii.

(2) Numarul de recipiente de colectare a deseurilor municipale se stabileste conform tabelului 2 din Standardul SR 13387:1997, Salubritatea localitatilor. Deseuri urbane. Prescriptii de proiectare a punctelor pentru precollectare - actualizat.

(3) In vederea prevenirii utilizarii fara drept a recipientelor de colectare a deseurilor municipale, acestea vor fi inscriptionate cu un marcaj de identificare realizat astfel incat sa nu poata fi sters fara ca prin aceasta operatie sa nu ramana urme vizibile.

(4) Operatorul va suplimenta capacitatea de colectare, inclusiv prin marirea numarului de recipiente, in cazul in care se dovedeste ca volumul acestora este insuficient si se stocheaza deseuri municipale in afara lor.

(5) Mentinerea in stare salubra, ventilarea, deratizarea, dezinfectia si dezinfectia punctelor de colectare revin persoanelor fizice si/sau juridice în cazul in care acestea se afla in spatii apartinand utilizatorului, ori operatorului in cazul cand acestea sunt amplasate pe domeniul public, pe o raza de 10 m. de la punctele de colectare.

(6) Pentru asociatiile de locatari/propietari, condominii, gospodarii individuale, care nu dispun de spatiile interioare de colectare a deseurilor se vor amenaja puncte de colectare exterioare dotate cu recipiente pentru colectarea separata a deseurilor. Aceste puncte vor fi amenajate conform prevederilor din strategia locala de dezvoltare a serviciului/ ori conform prevederilor autoritatii publice locale (in cazul in care aceasta nu dispune inca de o Strategie locala a serviciului) si amplasate in locuri care sa permita accesul usor al autovehiculelor de colectare. Stabilirea locului de amplasare a punctelor de

colectare se va face astfel incat distanta pana la ferestrele spatiilor cu destinatie de locuinta sa fie mai mare de 10 m.

(7) Platformele spatiilor necesare colectarii deseurilor care se vor realiza prin grija autoritatilor administratiei publice locale vor fi în mod obligatoriu betonate ori asfaltate, in mediul urban, si in cazul in care nu sunt asigurate conditii de scurgere a apei provenite din exfiltratii ori a celei meteorice, vor fi prevazute cu rigole de preluare, racordate la reseaua de canalizare.

(8) Operatorul va urmări starea de etanșitate a recipientelor de colectare urmand a le înlocui imediat pe cele care s-au deteriorat, in maximum 5 zile de la constatarea ori reclamarea neetanșitatii.

#### **ART. 19.**

În funcție de sistemul de colectare separată adoptat prin SMID, colectarea în containere și recipiente a deșeurilor menajere și similare se realizează astfel:

a) deșeurile reziduale se colectează în recipiente inscripționate cu tipul fracției de colectat și sunt de tip:

1. resturi de carne și pește, gățite sau proaspete;
2. resturi de produse lactate (lapte, smântână, brânză, iaurt, unt, frișcă);
3. ouă întregi;
4. grăsimi animale și uleiuri vegetale (în cazul în care nu se colectează separat);
5. excremente ale animalelor de companie;
6. scutece/tampoane;
7. cenușă de la sobe (dacă se ard și cărbuni);
8. resturi vegetale din curte tratate cu pesticide;
9. lemn tratat sau vopsit;
10. conținutul sacului de la aspirator;
11. mucuri de țigări;
12. veselă din porțelan/sticlă spartă, geamuri sparte.

b) deșeurile biodegradabile se colectează în recipiente inscripționate cu tipul fracției de colectat și sunt de tip:

1. resturi de fructe și de legume proaspete sau gățite;
2. resturi de pâine și cereale;
3. zaț de cafea/resturi de ceai;
4. păr și blană;
5. haine vechi din fibre naturale (lână, bumbac, mătase) mărunțite; (in cazul in care anumite lanturi de magazine primesc deseuri textile (ex. H&M, etc.), operatorul va face popularizarea necesara in randul utilizatorilor serviciului de salubritate, in vederea depunerii acestor deseuri la magazinele respective, pentru evitarea depozitarii)
6. coji de ouă;
7. coji de nucă;
8. cenușă de la sobe (când se arde numai lemn);
9. rumeguș, fân și paie;
10. resturi vegetale din curte (frunze, crengi și nuiele mărunțite, flori);
11. plante de casă;
12. bucăți de lemn mărunțit;
13. ziare, hârtie, carton mărunțite, umede și murdare.

Se face mențiunea ca, in general, in mediul rural deseurile biodegradabile de la pct. b) sunt compostate in compostoare individuale, iar deseurile reziduale de la pct a) sunt colectate in pubele de 120 l; in mediul urban colectarea deseurilor de la punctele a) si b) se face in pubele de 240 l destinate fracției umede – cu continut de deseuri biodegradabile.

c) deșeurile reciclabile de tip hârtie și carton, golite de conținut, cele din material de tip plastic și metal și deșeurile reciclabile din material de tip sticlă albă/colorată se colectează, în recipiente de culori diferite, în funcție de fracția colectată, inscripționate adecvat, aflate la punctele/platformele de colectare, pentru zona urbană și „din poartă în poartă” în saci din plastic personalizați, pentru gospodăriile din zona urbană și pentru zona rurală.

Se menționează că nu este permis amestecul sticlei cu deșeuri din materiale de tip porțelan/ceramică.

#### **ART. 20**

(1) După colectare, deșeurile menajere și deșeurile similare vor fi supuse procesului de sortare/tratare.

(2) Este interzisă depozitarea deșeurilor biodegradabile și a deșeurilor reciclabile colectate separat.

#### **ART. 21**

(1). Colectarea deșeurilor se face conform frecvenței stabilite și prezentată la art. 17. (1).

(2). În situații temeinic justificate, autoritățile administrației publice locale pot solicita operatorului de salubritate, prestarea serviciului, în afara frecvenței/graficului de colectare prestabilit.

(3) De asemenea, beneficiarul serviciului (generatorii de deșeuri), au dreptul ca atunci când este necesară înlocuirea recipientelor de colectare (deja achiziționate), să solicite un recipient cu un volum mai mic.

#### **ART. 22**

(1) Colectarea deșeurilor municipale se poate face în următoarele moduri:

a) colectarea ermetică în autovehicule compactoare;

b) colectarea în containere închise;

c) colectarea prin schimb de recipiente (dacă și acolo unde operatorul o consideră necesară);

d) colectare realizată prin selectare în saci/pungi de plastic asigurați de operator (dacă și acolo unde operatorul o consideră necesară pentru suplimentarea facilităților de colectare selectivă);

e) alte sisteme care îndeplinesc condițiile impuse prin normele igienico-sanitare și de protecție a mediului.

(2) Colectarea deșeurilor municipale se efectuează folosindu-se doar autovehicule special echipate pentru transportul acestora.

(3) Vehiculele vor fi încărcate astfel încât deșeurile să nu fie vizibile și să nu existe posibilitatea împrastierii lor pe calea publică. Fiecarui vehicul i se va asigura personalul necesar pentru executarea operațiunilor specifice, în condiții de siguranță și de eficiență.

(4) Încărcarea deșeurilor municipale în autovehiculele transportatoare se face direct din recipiente. Este interzisă descărcarea recipientelor pe sol în vederea încărcării acestora în autovehicule.

(5) Personalul care efectuează colectarea este obligat să manevreze recipientele astfel încât să nu se producă praf, zgomot sau să se răspândească deșeuri în afara autovehiculelor de transport. După golire, recipientele vor fi așezate în locul de unde au fost ridicate.

(6) În cazul deteriorării unor recipiente și al împrastierii accidentale a deșeurilor în timpul operațiunii de golire, personalul care execută colectarea este obligat să încarce întreaga cantitate de deșeuri în autovehicul, astfel încât locul să rămână curat, fiind dotat corespunzător pentru această activitate.

(7) Personalul care execută colectarea este obligat să încarce în autovehicule întreaga cantitate de deșeuri existente la punctele de colectare, lăsând locul curat și curățat chiar dacă există deșeuri municipale amplasate lângă containerele de colectare.

(8) În cazul în care în/lângă recipientele sau containerele de colectare sunt depozitate și deșeuri din construcții, acestea vor fi colectate separat, după caz, înștiințând în scris utilizatorul despre acest fapt, precum și despre suma suplimentară pe care trebuie să-o plătească pentru colectarea acestor deșeuri. În cazul în care platforma de colectare deservește un singur bloc va fi înștiințată în scris asociația de locatari a blocului respectiv și aceasta va plăti, urmând să își recupereze suma de la cel/cei ce au depozitat respectivele deșeuri din construcții și demolări. În cazul în care platforma de colectare deservește mai multe blocuri, asociațiile de locatari respective vor fi înștiințate în scris, urmând să

plateasca fiecare o cota parte functie de numarul de persoane al fiecarui bloc, sumele respective urmand a fi recuperate de la cel/cei care au depozitat respectivele deseuri din constructii si demolari.

(9) In cazul in care o persoana depoziteaza deseuri din constructii si demolari langa recipientele sau containerele de colectare deseuri menajere, ori pe spatii virane, orice persoana care vede acest lucru poate anunta politia locala care are in atributii si perceperea de amenzi pentru depozitarea salbatica a deseurilor si poluarea mediului.

#### **ART. 23**

Operatorul are obligatia sa colecteze toate anvelopele abandonate pe domeniul public, inclusiv cele de la punctele de colectare a deseurilor municipale, si sa le predea persoanelor juridice care desfasoara activitatea de colectare a anvelopelor uzate sau celor care preiau responsabilitatea gestionarii anvelopelor uzate de la persoanele juridice care introduc pe piata anvelope noi si/ori anvelope uzate destinate reutilizarii, daca acesta nu este autorizat pentru aceasta activitate in conditiile legii.

#### **ART. 24**

Deseurile rezultate din ingrijiri medicale acordate la domiciliul pacientului sau cele rezultate din activitatea de ingrijiri medicale acordate in cabinete medicale amplasate in condominii au acelasi regim cu cel al deseurilor rezultate din activitatea medicala, conform reglementarilor legale specifice. Persoanele care isi administreaza singure tratamente injectabile la domiciliu si cadrele medicale care aplica tratamente la domiciliu sunt obligate sa colecteze deseurile rezultate in recipiente cu pereti rezistenti (cutii din carton, cutii din metal etc.), pe care le vor depune la cea mai apropiata unitate de asistenta medicala publica, care are obligatia de a le primi.

Cabinetele medicale vor respecta legislatia specifica in domeniu. Se interzice colectarea deseurilor rezultate din ingrijiri medicale in containerele de colectare a deseurilor municipale.

#### **ART. 25**

(1) In cazul unitatilor sanitare si veterinare, operatorii de salubritate sunt responsabili numai pentru colectarea deseurilor similare celor menajere. Este interzisa amestecarea cu deseurile similare sau predarea catre operatorii de salubritate, daca acestia nu sunt autorizati, a urmatoarelor categorii de deseuri rezultate din activitatile unitatilor sanitare si din activitati veterinare si/ori cercetari conexe:

- a) obiecte ascutite;
- b) fragmente si organe umane, inclusiv recipiente de sange si sange conservat;
- c) deseuri a caror colectare si eliminare fac obiectul unor masuri speciale privind prevenirea infectiilor;
- d) substante chimice periculoase si nepericuloase;
- e) medicamente citotoxice si citostatice;
- f) alte tipuri de medicamente;
- g) deseurile de amalgam de la tratamentele stomatologice.

(2) Colectarea si stocarea deseurilor prevazute la alin. (1) se realizeaza in conditiile reglementate de legislatia specifica, aplicabila deseurilor medicale. Colectarea, transportul si eliminarea acestor tipuri de deseuri se realizeaza de catre operatori economici autorizati in conditiile legii.

#### **Art.26**

(1) Transportul deseurilor, in functie de provenienta acestora, se realizeaza de regula de operatorul activitatii de transfer, care trebuie sa utilizeze autovehicule destinate acestui scop, acoperite si prevazute cu dispozitive de golire automata a recipientelor de colectare, care sa nu permita imprastierea deseurilor sau a prafului, emanarea de noxe sau scurgeri de lichide in timpul transportului.

(2) Starea tehnica a autovehiculelor trebuie sa fie corespunzatoare circulatiei pe drumurile publice (ITP), fara scurgeri de carburanti, lubrifianti sau lichide speciale, cu emisii reduse de noxe (zgomot si gaze de esapament) si sa prezinte o buna etanseitate a benelor de incarcare (este necesara licenta RAR valabila).

Pentru zonele cu pante accentuate si acces dificil pe timp de iarna autovehiculele vor fi dotate cu tractiune 4x4.

(3) Autovehiculele care transporta deseuri trebuie sa aiba un aspect ingrijit si sa fie personalizate cu sigla operatorului. Deasemenea vor avea dispozitive GSP pentru sistemul de monitorizare al vehiculelor, cu acces permanent al ADI/respectiv al CJ Hunedoara la sistemul de monitorizare al vehiculelor, inclusiv pentru transportul deseurilor de la statiile de transfer la CMID.

(4) Autovehiculele trebuie sa aiba dimensiunile adaptate la conditiile de drum, structura localitatilor, dotarea tehnica necesara pentru interventie in cazul unor accidente sau defectiuni aparute in timpul transportarii deseurilor.

(5) Personalul operativ care deserveste mijloacele auto trebuie sa fie instruit pentru efectuarea transportului in conditii de siguranta, sa detina toate documentele de insotire si sa nu abandoneze deseurile pe traseu.

(6) Pentru deplasare se vor folosi traseele cele mai scurte, cu cel mai redus risc pentru sanatatea populatiei si a mediului, care au fost aprobate de autoritatile administratiei publice locale. Pentru minimizarea distantelor de transport se vor utiliza statiile de transfer.

(7) Pentru fluidizarea traficului, reducerea costurilor si utilizarea eficienta a parcului de autovehicule, autoritatile administratiei publice locale vor analiza oportunitatea colectarii deseurilor municipale exclusiv in intervalul orar 22:00-6:00 de la operatorii economici si institutiile publice care dispun de spatii de colectare

(8) Vehiculele vor fi intretinute astfel incat sa corespunda scopului propus, benele si containerele vor fi spalate si dezinfectate, conform normelor tehnice precizate de producator si in actele normative in vigoare, numai in spatiile care sunt dotate cu sisteme de colectare a apelor uzate provenite din spalare, separat de sistemul de canalizare al localitatii. Apele uzate provenite din spalatul autovehiculelor vor fi transportate la statia de epurare a apelor uzate a localitatii, daca nu exista statie de epurare proprie.

#### **ART. 27**

(1) In situatia in care, ca urmare a executiei unor lucrari planificate la infrastructura tehnico-edilitara, este impiedicata utilizarea punctelor de colectare stabilite si/sau accesul autovehiculelor destinate transportului deseurilor municipale si/sau al oricarui alt tip de deseu, operatorul, pe baza notificarii transmise de autoritatea administratiei publice locale, trebuie sa anunte utilizatorii cu cel putin 5 zile inainte despre situatia intervenita, durata acesteia, punctele de colectare care se utilizeaza temporar in aceasta perioada si programul de colectare.

(2) Pe toata aceasta perioada operatorul are obligatia sa doteze punctele de colectare care urmeaza a fi folosite temporar de utilizatorii afectati cu recipiente suficiente si sa reduca intervalul intre doua colectari succesive, daca este cazul.

(3) In cazul aparitiei unor intemperii ce au ca efect intreruperea Serviciului sau diminuarea cantitatilor contractate de la utilizatori, operatorul are obligatia sa anunte aceasta situatie si sa factureze numai cantitatile sau activitatile efectiv realizate.

#### **Art. 28**

(1) Operatorii economici producatori de deseuri, precum si operatorii economici specializati in conceperea si proiectarea activitatilor tehnologice ce pot genera deseuri au urmatoarele obligatii:

a) sa adopte, inca de la faza de conceptie si proiectare a unui produs, solutiile si tehnologiile de eliminare sau de diminuare la minimum posibil a producerii deseurilor;

b) sa ia masurile necesare de reducere la minimum a cantitatilor de deseuri rezultate din activitatile existente;

c) sa nu amestece deseurile periculoase cu deseuri nepericuloase;

d) sa nu genereze fenomene de poluare prin descarcari necontrolate de deseuri in mediu;

- e) sa ia masurile necesare astfel incat eliminarea deseurilor sa se faca in conditii de respectare a reglementarilor privind protectia populatiei, a mediului si a prezentului regulament;
- f) sa nu abandoneze deseurile si sa nu le depoziteze in locuri neautorizate;
- g) sa separe deseurile inainte de colectare, in vederea valorificarii sau eliminarii acestora.

#### **Art. 29**

Operatorii care asigura activitatea de colectare si transport al deseurilor au si urmatoarele obligatii:

a) sa detina toate documentele necesare de însoțire a deseurilor transportate, din care sa rezulte provenienta deseurilor/locul de încarcare, tipurile de deseuri transportate, locul de destinatie si, dupa caz, cantitatea de deseuri transportate si codificarea acestora conform legii; in vederea monitorizarii, la cererea administratiei publice locale operatorul va transmite acesteia bonurile cantar de la masinile care au colectat deseurile; transmiterea acestora se va face electronic (bonuri scanate si transmise electronic – pentru a proteja padurile de la taiere).

b) sa foloseasca traseele cele mai scurte si/sau cu cel mai redus risc pentru sanatatea populatiei si a mediului si care au fost aprobate de autoritatile administratiei publice locale;

c) sa nu abandoneze deseuri pe traseu si sa le ridice în totalitate pe cele ale utilizatorilor sau cele existente pe traseul de colectare si transport, cu exceptia celor periculoase care nu sunt înglobate în deseurile municipale;

d) sa informeze populatia privind colectarea separata a deseurilor, precum si modalitatile de prevenire a generarii deseurilor. Informarea si constientizarea populatiei se va realiza prin campanii de informare si constientizare, prin distributia de pliante, brosure, afise, prin activitati educative, prin clipuri publicitare la radio si televiziune.

#### **SECTIUNEA a 2-a**

*Colectarea si transportul deseurilor provenite din locuinte, generate de activitati de reamenajare si reabilitare interioara si/sau exterioara a acestora*

#### **ART. 30**

Deseurile din constructii provenite de la populatie sunt deseuri solide generate de activitati de reamenajare si reabilitare interioara si/sau exterioara a locuintelor proprietate individuala. În mod uzual, aceste deseuri contin beton, ceramica, caramizi, tigle, materiale pe baza de ghips, lemn, sticla, materiale plastice, metale, materiale de izolatia si altele asemenea.

#### **ART. 31**

(1) Deseurile din constructii provenite de la populatie se colecteaza prin grija detinatorului si sunt transportate contra cost de catre operator în baza unui contract de prestari servicii la instalatiile de concasare/sortare/valorificare.

(2) Colectarea deseurilor din constructii se realizeaza numai în containere standardizate acoperite, fiind interzisa abandonarea/deversarea acestor deseuri în recipientele sau containerele în care se depun deseurile municipale.

(3) Transportul deseurilor din constructii provenite de la populatie se realizeaza în containerele în care s-a realizat colectarea sau în mijloace de transport prevazute cu sistem de acoperire a încarcaturii, pentru a nu avea loc degajarea prafului sau imprastierea acestora in timpul transportului.

(4) In cazul deseurilor din constructii prin a caror manipulare se degaja praf se vor lua masurile necesare de umectare, astfel încât cantitatea de praf degajata in aer sa fie sub concentratia admisa.

#### **ART. 32**

Eliminarea deseurilor se face la depozitele conforme, în sectoarele stabilite pentru depozitarea deseurilor din constructii si demolari, cu respectarea conditiilor impuse de tehnologia de depozitare controlata.

#### **ART. 33**

(1) Deseurile rezultate din constructii, care contin azbest, nu se amesteca cu celelalte deseuri si vor fi colectate separat, în asa fel încât sa nu se degajeze fibre din material; personalul care realizeaza aceasta operatie va purta echipament de protectie, special, pentru lucrul cu azbestul.

(2) Containerele în care se colecteaza deseurile periculoase din constructii trebuie sa fie prevazute cu semne conventionale distinctive utilizate pentru avertizare în cazul substantelor otravitoare si sa fie inscriptionate cu avertizarea "PERICOL DE MOARTE".

#### **ART. 34**

(1) Este interzisa abandonarea si depozitarea deseurilor din constructii si demolari pe domeniul public sau privat al autoritatii administratiei publice locale.

(2) Pentru colectarea deseurilor de constructii si demolari, respectiv din amenajarea /renovarea locuintelor se vor incheia contracte de prestari servicii între generatorii de deseuri si operatorii de salubritate care au incheiate contracte de delegare pe zone ori alti operatori autorizati/licentiatii de colectare/tratare/valorificare deseuri din constructii si demolari.

### **SECTIUNEA a 3-a**

#### ***Organizarea prelucrării, neutralizării și valorificării materiale a deseurilor***

#### **ART. 35**

(1) Indiferent de natura deseurilor, acestea vor fi supuse unui proces de prelucrare, neutralizare si valorificare materiala si energetica.

(2) Operatorii trebuie sa isi organizeze activitatea astfel incat sa se asigure un grad cat mai mare de valorificare a deseurilor.

(3) Metodele si tehnologiile de valorificare a deseurilor trebuie sa respecte legislatia în vigoare si sa fie în concordanta cu planurile de gestionare a deseurilor la nivel judetean.

#### **ART. 36**

(1) Deseurile biodegradabile colectate separat, inclusiv cele preponderent vegetale provenite din parcuri, gradini, curti si alte spatii verzi vor fi transportate la statia de compostare pentru obtinerea de compost, care trebuie sa indeplineasca conditiile de calitate pentru utilizarea sa în agricultura.

(2) Deseurile verzi din parcuri, gradini, pietre, colectate separat de ADP-uri sau alti operatori care le colecteaza vor fi transportate la statia de compost, iar plata va fi efectuata de catre primarie sau operatorul care le colecteaza, dupa caz.

(3) Gazele de fermentare si apele exfiltrate, rezultate din procesul de compostare, se capteaza si se dirijeaza spre instalatii adecvate de tratare si neutralizare.

#### **ART. 37**

În cazul gospodariilor individuale din mediul rural si al celor din zonele periferice ale localitatilor din mediul urban se pot amenaja instalatii proprii de neutralizare prin compostare în amenajari proprii, care nu polueaza mediul si nu produc disconfort, amplasate la cel puțin 10 m de locuinte, în incinta gospodariei.

### **SECTIUNEA a 4-a Operarea/administrarea Statiilor de transfer pentru deseurile municipale Brad, Hateg si Petrosani si transportul deseurilor de la statiile de transfer la CMID Barcea Mare**

#### **ART. 38**

În vederea optimizării costurilor de transport se vor utiliza statiile de transfer al deseurilor de la Brad, Hateg si Petrosani,

#### **ART. 39**

Operarea statiilor de transfer se va realiza de catre operatori numai dupa obtinerea avizelor si autorizatiilor solicitate prin actele normative în vigoare.

#### **ART. 40**



Operatorii vor asigura transferul din statiile de transfer catre instalatiile de tratare a deseurilor municipale colectate separat, fara amestecarea acestora.

#### **ART. 41**

Transportul deseurilor din zona de colectare la statia de transfer se va face numai de catre operatori licentiati de A.N.R.S.C. pentru activitatea de colectare separata si transport separat al deseurilor municipale.

#### **ART. 42**

Stocarea temporara în statiile de transfer a deseurilor reziduale si biodegradabile se face pentru maximum 24 ore.

#### **SECTIUNEA a 5-a**

*Sortarea deseurilor municipale si operarea statiilor de sortare Brad, Barcea Mare, Vulcan si Petrosani, operarea statiilor de compostare Brad si Barcea Mare*

#### **ART. 43**

(1) Deseurile de hârtie si carton, de plastic si metal colectate separat de la toti producatorii de deseuri pe teritoriul unitatii administrative-teritoriale se transporta catre statia de sortare numai de catre operatorii licentiati A.N.R.S.C. care au contracte de delegare a gestiunii încheiate cu autoritatile administratiei publice locale/asociatia de dezvoltare intercomunitara sau care au notificat activitatea de colectare de la generatori catre UAT-ul de pe raza caruia realizeaza aceste colectari, cu respectarea prevederilor legale in materie..

(2) Sortarea se realizeaza pe tipuri de materiale, în functie de cerintele de calitate solicitate de operatorii reciclatori.

(3) Transportul deseurilor sortate de la statia de sortare catre instalatiile de tratare, inclusiv reciclare, se asigura de catre operatorii economici care au contracte de vanzare-cumparare incheiate cu operatorul statiei de sortare/ADI, în conditiile legii. Aceste contracte de vanzare cumparare vor fi aduse si la cunostinta autoritatii contractante în termen de 5 zile de la semnare.

#### **ART. 44**

(1) Deseurile de sticla colectate separat de la producatorii de deseuri vor fi transportate de catre operatorii de salubritate la spatiile de stocare temporara, special amenajate in incinta statiilor de sortare sau a statiilor de transfer.

(2) Operatorii statiilor de tratare, sortare, respectiv ai statiilor de transfer asigura, in colaborare cu ADI, predarea catre operatorii reciclatori a deseurilor de sticla colectate separat.

#### **ART. 45**

(1) Operatorii care asigura activitatea de sortare a deseurilor au si urmatoarele obligatii specifice:

a) sa detina spatii special amenajate pentru stocarea temporara a deseurilor ce urmeaza a fi sortate, în conditiile prevazute de legislatia în vigoare;

b) sa asigure valorificarea intregii cantitati de deseuri sortate conform indicatorilor de performanta, evitand formarea de stocuri;

c) sa foloseasca, pentru sortarea deseurilor, tehnologii si instalatii care indeplinesc conditiile legale privind functionarea acestora;

d) sa se ingrijeasca de eliminarea reziduurilor rezultate din procesul de sortare a deseurilor.

#### **ART. 46**

Spatiile in care se desfasoara activitatea de sortare vor trebui sa indeplineasca cel putin urmatoarele conditii:

a) sa dispuna de o platforma betonata cu o suprafata suficienta pentru primirea deseurilor si pentru stocarea temporara, separata, a fiecarui tip de deseuri reciclabile;

- b) sa fie prevazute cu cantar electronic de cantarire a autovehiculelor, cu transmisia si inregistrarea datelor la dispecer si cu verificarea metrologica in termenul de valabilitate;
- c) sa fie prevazute cu un sistem de colectare a apelor uzate rezultate din apa pluviala sau din procesul tehnologic de sortare si spalare;
- d) sa aiba instalatie de spalare si dezinfectare;
- e) sa fie prevazute cu instalatii de tratare a apelor uzate, conform normativelor in vigoare, sau sa existe posibilitatea de transportare a acestora la statiile de epurare a apelor uzate apartinand localitatii. Se interzice deversarea apelor uzate care nu respecta caracteristicile impuse de Administratia Nationala "Apele Romane" sau operatorul de alimentare cu apa si de canalizare in emisari sau in reseaua de canalizare a localitatii.
- f) sa fie prevazute cu puncte de prelevare a probelor apelor uzate colectate;
- g) sa existe posibilitatea de acces in fiecare zona de stocare, fara a exista posibilitatea de contaminare reciproca a diferitelor tipuri de deseuri;
- h) sa existe grupuri sanitare si vestiare conform normativelor in vigoare;
- i) sa fie dotate cu instalatie de iluminat corespunzatoare care sa asigure o luminanta necesara asigurarii activitatii in orice perioada a zilei;
- j) sa fie prevazute cu instalatii de detectie si de stins incendiul;
- k) sa fie prevazute cu instalatii de presare si balotare pentru diferite tipuri de materiale reciclabile.

#### **ART.47**

- (1) In cazul sistemelor de colectare separata a deseurilor majoritar organice, biodegradabile sau in urma unei actiuni de selectare si separare a deseurilor organice de alte deseuri provenite din activitatea menajera, acestea vor fi procesate in statiile de compostare (dupa caz).
- (2) Deseurile specifice, predominant vegetale, care provin din parcuri si din pietre vor fi colectate separat si vor fi transportate la statiile de compostare.
- (3) In ceea ce priveste compostarea individuala, cetatenii din zonele rurale au primit aproximativ 12.900 de unitati specializate de compostare, cu o capacitate de 220 de litri, in vederea tratarii individuale a deseurilor biodegradabile generate (se preconizeaza compostarea individuala a aproximativ 3.000 de tone de deseuri/an cu aceste echipamente).
- (4) Deseurile reciclabile provenind din zona de colectare 1 - Brad, vor fi transportate la Statia de sortare de la Brad, iar deseurile vegetale provenind din zona de colectare 1, vor fi transportate direct la statia de compostare de la Brad sau la cea de la Barcea Mare, in functie de capacitatea disponibila.
- (5) Deseurile reciclabile provenind din zona de colectare 2 - Hateg vor fi transportate la statia de sortare de la CMID Barcea Mare, iar fractia mixta si deseurile vegetale provenind din zona de colectare 2, vor fi transportate la CMID Barcea Mare, respectiv la TMB la platforma de compostare din cadrul instalatiei TMB Barcea Mare.
- (6) Deseurile reciclabile provenind din zona de colectare 3 - Centrala vor fi transportate la CMID Barcea Mare, respectiv la statia de sortare din cadrul CMID, iar deseurile vegetale provenind din zona de colectare 3 vor fi transportate la platforma de compostare din cadrul instalatiei TMB Barcea Mare.
- (7) Deseurile reciclabile provenind din zona de colectare 4 vor fi transportate la Statia de sortare de la Petrosani sau Vulcan iar deseurile reziduale mixte si vegetale provenind din zona de colectare 4 vor fi transportate, prin statia de transfer Petrosani, la statia TMB din cadrul CMID Barcea Mare.
- (8) Refuzurile de la toate statiile de sortare, statia de tratare mecano-biologica (TMB), statia de compostare Brad se transporta la depozitul conform de deseuri din cadrul CMID de la Barcea Mare. A se vedea **Anexa 5** - Fluxul deseurilor pe zonele de gestionare a deseurilor in judetul Hunedoara.

## **SECTIUNEA a 6-a**

### **Organizarea tratării mecano-biologice a deșeurilor municipale**

#### **ART. 48**

(1) În cadrul stației de tratare mecano-biologică (TMB) se primesc, în vederea tratării prin procedee mecanice și biologice, numai fracția umedă din deșeurile municipale (deșeuri reziduale colectate în amestec cu deșeuri biodegradabile) și biodeseurile colectate separat din zonele 2 - Hateg, 3- Centru, 4 – Petrosani. Nu sunt acceptate la tratare deșeurile reciclabile colectate separat și deșeurile periculoase.

#### **ART. 51**

(1) Instalațiile de tratare mecanică se operează astfel încât să se separe mecanic componenta biodegradabilă din deșeurile municipale de materialele care nu pot fi tratate biologic sau care se descompun greu, inclusiv de metalele feroase și neferoase cu potențial de valorificare.

(2) Deșeurile reciclabile care sunt recuperate în urma procesului de separare vor fi colectate, stocate temporar și transportate spre instalațiile de valorificare.

(3) Pregătirea pentru omogenizare a componentei biodegradabile se face prin maruntire.

#### **ART. 49**

Instalațiile de tratare biologică se operează astfel încât din componenta biodegradabilă să se obțină compost și/sau o fracție biostabilizată ce poate fi utilizată ca material de umplere ori transportată la depozitul conform ca strat de acoperire provizorie sau finală, la închiderea unei celule, în conformitate cu Ordinul 757/2004 al Ministrului Mediului privind normativul tehnic de depozitare al deșeurilor .

#### **ART. 50**

Fracția biostabilizată rezultată din procesul de tratare biologică care nu se va utiliza ca strat de acoperire va fi pregătită prin procedee ulterioare de tratare mecanică în combustibil alternativ cu potențial de valorificare energetică, în industria cimentului, sau va fi utilizată ca material de umplere sau reabilitări.

#### **ART. 51**

Apele uzate rezultate din procesele de tratare biologică sunt colectate și gestionate conform prevederilor din autorizațiile de gospodărire a apelor.

#### **ART. 52**

Pentru protecția și prevenirea poluării solului, toate suprafețele din cadrul stației de tratare mecano-biologică trebuie să fie betonate.

#### **ART. 53**

(1) Operatorul stației de tratare mecano-biologică are obligația de a monitoriza următorii parametri:

a) cantitatea și tipul de deșeuri intrate în stație; cantitatea de deșeuri și datele de identificare ale vehiculului vor fi notate într-un registru de evidență;

b) tipul și cantitățile de deșeuri reciclabile generate pe amplasament;

c) cantitatea și calitatea deșeurilor stabilizate din punct de vedere biologic;

d) cantitatea deșeurilor reziduale, transportate pentru eliminare la depozit

(2) Operatorii stațiilor de tratare mecano-biologică vor defini în procedurile operationale proprii modul de valorificare a deșeurilor/materialelor rezultate, astfel încât cantitatea de deșeuri reziduale trimisă la depozit să fie minimă.

#### **ART. 54**

(1) Fracția biodegradabilă din deșeurile municipale care este separată în cadrul stației va fi transportată către zona de compostare în vederea stabilizării și maturării. Materialul astfel maturat va fi utilizat ca material de umplere sau pentru alte operații adecvate de reabilitare sau va fi chiar depozitat.

(2) Eventualele deșeuri reciclabile care sunt recuperate în urma procesului de separare vor fi colectate, depozitate temporar și apoi transportate către reciclători pentru valorificare.

(3) Reziduurile rezultate în urma procesului de tratare a deșeurilor vor fi transportate la depozitul Barcea Mare, conform indicatorilor de performanță ai TMB -ului.

#### **SECȚIUNEA a 7-a**

*Administrarea depozitelor de deșuri municipale, inclusiv monitorizarea postînchidere a depozitelor neconforme închise prin proiect (Aninoasa, Orastie, Uroi Rapoțu Mare, Deva, Hateg, Petrila, Lupeni, Calan și Hunedoara)*

#### **ART. 55**

Depozitarea deșeurilor municipale și a celor asimilabile acestora este permisă numai la depozitul conform Barcea Mare, amenajat conform legislației și normelor tehnice în vigoare aplicabile depozitelor de deșuri și numai după obținerea acordurilor și avizelor prevăzute de legislația privind gospodărirea apelor, protecția și conservarea mediului, PSI, igiena și sănătatea populației.

#### **ART.56**

Depozitul de deșuri Barcea Mare, se înființează sub controlul, conducerea și coordonarea Consiliului Județean. Terenul pe care este construit depozitul conform de la Barcea Mare este în domeniul public al CJ Hunedoara.

#### **ART. 57**

La depozitare vor fi îndeplinite următoarele condiții:

a) prevederea și respectarea metodelor și tehnicilor adecvate de acoperire și asigurare a deșeurilor; acoperirea și asigurarea se fac zilnic sau cu alte frecvențe, în concordanță cu normativele în vigoare și cu A.I.M.;

b) în cursul operațiunilor de depozitare, autovehiculele de transport al deșeurilor vor circula numai pe drumurile amenajate interioare ale depozitului. Dacă accesul autovehiculelor de transport pe suprafața deșeurilor nu poate fi evitat în mod temporar, se asigură condiții de spălare și dezinfectare a exteriorului autovehiculelor la ieșirea din depozit;

c) pe perioada exploatării depozitului se aplică măsuri de combatere a insectelor și rozătoarelor prin dezinsecție și deratizare;

d) organizarea depozitului va asigura protecția sănătății populației în general, protecția sănătății personalului și protecția mediului; se acordă atenție deosebită împrejmuirii și perdelelor de protecție.

#### **ART. 58**

Depozitarea deșeurilor se face exclusiv în depozitele amplasate, construite, exploatate și monitorizate, conform prevederilor Hotărârii Guvernului nr. 349/2005, cu modificările și completările ulterioare și a celorlalte acte în vigoare, subsecvente acesteia.

#### **ART. 59**

Depozitul de deșuri poate fi administrat numai după autorizare, conform legislației în vigoare.

#### **ART. 60**

Administrarea și exploatarea depozitului de deșuri de la CMID se realizează numai de operatori licențiați de A.N.R.S.C. iar activitățile de monitorizare post – închidere a depozitelor urbane neconforme închise prin proiect (Aninoasa, Orastie, Uroi, Rapoțu Mare, Deva, Hateg, Petrila, Lupeni, Calan și Hunedoara), se vor realiza de către UAT- uri conform actelor normative emise de autoritățile competente.

#### **ART. 61**

(1) Protejarea solului, a apelor subterane și a apei de suprafață pe perioada exploatării se realizează prin combinarea unei bariere geologice cu o impermeabilizare a bazei rampei, iar pe perioada postînchiderii se realizează prin combinarea unei bariere geologice și cu o impermeabilizare la suprafață.

(2) Bariera geologică trebuie să aibă o capacitate de atenuare suficientă pentru a preveni riscul potențial pe care depozitul îl poate prezenta pentru sol și pentru apele subterane.

(3) Sistemul de colectare a levigatului si de etanseizare trebuie sa garanteze faptul ca acumularea de levigat de la baza rampei de gunoi este mentinuta la nivelul minim posibil.

#### **ART. 62**

(1) In depozitele de deseuri, mai ales in acelea în care fractiunea organica este mare, se va acorda o atentie deosebita controlului asupra gazelor formate in depozit, luandu-se masurile necesare pentru a controla acumularea si migrarea gazelor generate.

(2) Gazul generat in depozit va fi colectat si ars.

(3) Operatiile de colectare, tratare si utilizare a gazelor generate in depozitele de deseuri se efectueaza astfel incat sa minimizeze efectele negative sau deteriorarea mediului si riscul pentru sanatatea umana.

#### **ART. 63**

(1) In depozitele pentru deseuri nepericuloase pot fi depozitate deseurile reziduale inerte care au rezultat în urma procesului de sortare, de tratare mecano-biologica si de incinerare, precum si deseurile pentru care tratarea nu contribuie la reducerea cantitatii acestora sau a pericolelor pe care le prezinta pentru sanatatea umana ori pentru mediu si nici nu pot fi valorificate.

(2) Depozitele pentru deseuri inerte pot fi utilizate doar pentru depozitarea acestui tip de deseuri.

(3) Depozitele pentru deseuri nepericuloase pot fi utilizate pentru depozitarea:

a) deseurilor municipale;

b) deseurilor nepericuloase de orice alta origine care îndeplinesc criteriile de acceptare a deseurilor în depozitele pentru deseuri nepericuloase stabilite în conformitate cu prevederile prezentului regulament, a actelor normative în vigoare si a actelor de reglementare in vigoare;

c) deseurilor periculoase stabile, nereactive, cum sunt cele solidificate, vitrificate etc., care se comporta în ceea ce priveste levigatul în mod similar cu deseurile nepericuloase mentionate la lit.b) si care îndeplinesc conditiile de acceptare relevante stabilite în conformitate cu prezentul regulament si cu actele normative în vigoare. Aceste deseuri periculoase nu se depoziteaza în spatii destinate deseurilor nepericuloase biodegradabile.

#### **ART. 64**

(1) Pentru a putea fi depozitate, deseurile trebuie sa îndeplineasca conditiile necesare acceptarii acestora în depozitele autorizate. Condițiile de acceptare se stabilesc de operatorul care administreaza depozitul, în conformitate cu dispozitiile actelor normative în vigoare.

(2) Operatorii care administreaza depozitele de deseuri trebuie sa stabileasca criteriile de acceptare a deseurilor într-o anumita categorie de depozit pe baza analizei:

a) masurilor necesare pentru protectia mediului si în special a apelor subterane si a apelor de suprafata;

b) asigurarii functionarii sistemelor de protectie a mediului, în special cele de impermeabilizare si de tratare a levigatului;

c) protejarii proceselor avute în vedere pentru stabilizarea deseurilor în interiorul rampei;

d) protectiei împotriva pericolelor pentru sanatatea umana.

(3) Criteriile de acceptabilitate bazate pe proprietatile deseurilor trebuie sa cuprinda:

a) cerinte referitoare la cunoasterea compozitiei;

b) limitari ale continutului în materie organica al deseurilor;

c) cerinte sau limitari privind gradul de biodegradabilitate a deseurilor organice;

d) limitari ale cantitatii de componente specificati, posibil daunatori/periculosi;

e) limitari ale nivelului potential si estimat al levigatului în cazul anumitor componente, posibil daunatori/periculosi;

f) proprietati ecotoxicologice ale deseurilor si ale levigatului rezultat.

#### **ART. 65**

Cheltuielile cu deschiderea, exploatarea, precum si cele estimate pentru închidere si operatiile postînchidere si postmonitorizare pentru o perioada de minimum 30 de ani sunt acoperite de tariful practicat de operator pentru depozitarea tipurilor de deseuri autorizate a fi depozitate.

#### **ART. 66**

Pentru exploatarea depozitelor de deseuri operatorul care asigura activitatea de administrare a depozitului trebuie sa aiba documente relevante din care sa rezulte:

- a) categoria depozitului de deseuri;
- b) lista tipurilor definite si cantitatea totala de deseuri autorizata spre depunere în depozitul de deseuri;
- c) gradul de pregatire a depozitului, pentru operatiile de depozitare a deseurilor si pentru procedurile de supraveghere si control, inclusiv planurile pentru situatii neprevazute, precum si cerintele temporare pentru închidere si operatiile postînchidere;
- d) obligatia operatorului de a informa cel putin trimestrial autoritatile competente cu privire la:
  1. tipurile si cantitatile de deseuri depozitate;
  2. rezultatele programului de monitorizare;
  3. toate rezultatele procedurilor de supraveghere din care sa rezulte respectarea conditiilor impuse si modul de comportare a diferitelor deseuri în depozite;
- e) controlul de calitate al operatiilor analitice ale procedurilor de supraveghere si control si/sau al analizelor mentionate obligatorii efectuate în laboratoarele de specialitate.

#### **ART. 67**

(1) Operatorul care asigura operarea depozitului trebuie sa aiba si sa întocmeasca o documentatie specifica urmaririi starii si comportarii depozitului în functie de factorii de mediu si de deseurile depozitate.

(2) Probele prelevate pentru determinarea unor indicatori, în vederea definirii nivelului de afectare a calitatii factorilor de mediu, vor fi analizate de laboratoare acreditate conform legii.

(3) Din punctul de vedere al deseurilor intrate în depozit se vor consemna în rapoartele operative zilnice urmatoarele:

- a) cantitatile de deseuri intrate în depozit pe tipuri de deseuri;
- b) compozitia deseurilor intrate în depozit;
- c) provenienta deseurilor;
- d) data si ora fiecarui transport;
- e) locul de depozitare în cadrul depozitului.

(4) Operatorul care administreaza depozitul trebuie sa:

- a) accepte introducerea în depozit numai a deseurilor permise, mentionate în autorizatie, si sa respecte tehnologia de depozitare aprobata de autoritatea care a avizat înfiintarea depozitului;
- b) supravegheze permanent modul de depozitare a deseurilor sub aspectul stabilitatii si etanseitatii si sa efectueze masuratorile necesare stabilite în prezentul regulament-cadru si în autorizatie, pentru exploatarea în conditii de siguranta a depozitului;
- c) exploateze la parametrii proiectati instalatiile de depoluare cu care sunt dotate si sa se doteze cu instalatii pentru depoluare, acolo unde acestea lipsesc;
- d) execute controlul si monitorizarea emisiilor si imisiilor de poluanti, prin laboratorul propriu sau în colaborare cu alte laboratoare atestate;
- e) nu permita accesul în incinta depozitului a persoanelor neautorizate.

#### **ART. 68**

(1) În vederea depozitarii deseurilor la depozitele autorizate, operatorul care presteaza activitatea de transport a deseurilor trebuie sa aiba documentele necesare din care sa reiasa ca deseurile respective pot

fi acceptate pentru depozitare în conformitate cu condițiile stabilite de operatorul care administrează depozitul de deseuri și ca deseurile respective îndeplinesc criteriile de acceptare stabilite în prezentul regulament-cadru și în actele cu caracter normativ în vigoare.

(2) Se interzice amestecarea deseurilor în scopul de a satisface criteriile de acceptare la o anumită clasă de depozitare.

#### **ART. 69**

Operatorul care tratează, stochează sau depozitează deseuri în depozite trebuie să dețină autorizație eliberată de autoritatea competentă, care să prevadă cel puțin:

- a) tipul și cantitatea de deseuri care urmează să fie eliminate;
- b) cerințele tehnice generale;
- c) măsurile de precauție necesare;
- d) informațiile privind originea, destinația și tratarea deseurilor, precum și tipul și cantitatea de deseuri.

#### **ART. 70**

Următoarele deseuri nu sunt acceptate în vederea depozitării:

- a) deseuri lichide;
- b) deseuri care, în condițiile existente în depozit, sunt explozive, corozive, oxidante, inflamabile sau puternic inflamabile;
- c) deseurile provenind din spitale sau alte medii clinice, medicale sau veterinare, care sunt definite ca infecțioase conform normativelor în vigoare;
- d) anvelope uzate întregi, cu excepția anvelopelor utilizate ca material de construcție în depozit;
- e) orice alte tipuri de deseuri care nu îndeplinesc criteriile de acceptare stabilite în prezentul regulament și în actele normative în vigoare.

#### **ART. 71**

(1) Depozitele pentru deseurile municipale și stațiile de transfer au fost amplasate conform Strategiei naționale de gestionare a deseurilor și Planului național de gestionare a deseurilor, aprobate potrivit legii.

(2) Deseurile municipale pot fi depozitate temporar în următoarele spații:

- a) locul de producere;
- b) punctele de precollectare;
- c) în stațiile de transfer Brad, Hateg și Petrosani;
- d) în stațiile de sortare Brad, Barcea Mare, Vulcan și Petrosani;
- e) în stațiile de compostare Brad și Barcea Mare;
- f) în stația de tratare mecano-biologică Barcea Mare.

(3) Depozitarea temporară în stația de transfer/centrale de colectare, stația de sortare/compostare a deseurilor biodegradabile poate fi de maximum 24 ore.

(4) Operatorii de salubritate care prestează activități de colectare și transport al deseurilor municipale vor transporta aceste deseuri numai la stațiile de transfer și/sau la stațiile de sortare, stațiile de compostare, depozitul nou de la Barcea Mare.

### **CAPITOLUL 3 DREPTURI ȘI OBLIGAȚII**

#### ***SECȚIUNEA 1 - Drepturile și obligațiile operatorilor serviciului de salubritate***

#### **ART. 72**

(1) Operatorii *Serviciului de salubritate* vor acționa pentru implicarea detinatorilor de deseuri în gestionarea eficientă a acestora și transformarea treptată a detinatorilor de deseuri în "operatori activi de mediu", cel puțin la nivelul habitatului propriu.

(2) Autoritățile administrației publice locale, prin Asociația de Dezvoltare Intercomunitară Sistemul Integrat de Gestionare a Deseurilor județul Hunedoara, au obligația să înființeze sistemele de colectare

separata si sa se implice în instruirea populatiei - inclusiv a elevilor din toate unitatile de învățământ pe care le gestioneaza - privind conditiile de mediu si impactul deseurilor asupra mediului..

(3) Operatorii vor asigura conditiile materiale pentru realizarea colectarii separate, în paralel cu informarea si constientizarea utilizatorilor cu privire la tipurile de deseuri care se depun in recipientele de colectare.

#### **ART. 73**

Drepturile si obligatiile operatorului *serviciului de salubritate* se constituie ca un capitol distinct in cadrul:

- a) regulamentul *serviciului de salubritate*
- b) contractului de delegare a gestiunii *serviciului de salubritate*
- c) contractului de prestare a *serviciului de salubritate* pentru utilizatori.

#### **ART. 74**

Operatorii *serviciului de salubritate* au urmatoarele drepturi:

- a) sa incaseze contravaloarea serviciului de salubritate prestat/contractat, corespunzator tarifului aprobat de autoritatile administratiei publice judetene, determinat in conformitate cu normele metodologice elaborate si aprobate de ANRSC;
- b) sa asigure echilibrul contractual pe durata contractului de delegare a gestiunii;
- c) sa solicite ajustarea tarifului în raport cu evolutia generala a preturilor si tarifelor din economie;
- d) sa propuna modificarea tarifului aprobat in situatiile de schimbare semnificativa a echilibrului contractual;
- e) sa aiba exclusivitatea prestarii *serviciului de salubritate* pentru toti utilizatorii din raza unitatilor administrativ-teritoriale pentru care are contract de delegare a gestiunii;
- f) sa aplice la facturare tarifele aprobate de autoritatile administratiei publice locale/ADI HUNEDOARA;
- g) sa suspende sau sa limiteze prestarea *serviciului de salubritate* fara plata vreunei penalizari, cu un preaviz de 5 zile lucratoare, daca sumele datorate nu au fost achitate dupa 45 de zile de la emiterea facturii;
- h) sa solicite recuperarea debitelor in instanta.

#### **ART. 78**

Operatorii *serviciilor de salubritate* au urmatoarele obligatii:

- a) sa tina gestiunea separata pentru fiecare activitate în parte, pentru a se putea stabili tarife juste în concordanta cu cheltuielile efectuate;
- b) sa asigure prestarea *serviciului de salubritate* conform prevederilor contractuale si cu respectarea prezentului regulament, prescriptiilor, normelor si normativelor tehnice in vigoare;
- c) sa plateasca despagubiri persoanelor fizice sau juridice pentru prejudiciile provocate din culpa, inclusiv pentru restrictiile impuse detinatorilor de terenuri aflate in perimetrul zonelor de protectie instituite, conform prevederilor legale;
- d) sa plateasca despagubiri pentru intreruperea nejustificata a prestarii *Serviciului* si sa acorde bonificatii procentuale din valoarea facturii utilizatorilor in cazul prestarii *Serviciului* sub parametrii de calitate si cantitate prevazuti in contractele de prestare;
- e) sa furnizeze autoritatii administratiei publice locale/ADI HUNEDOARA, respectiv ANRSC, informatiile solicitate si sa asigure accesul la documentele si documentatiile pe baza carora presteaza *serviciul de salubritate*, in conditiile legii;
- f) sa incheie contracte de asigurare pentru pagubele aduse la infrastructura exploatata in desfasurarea activitatilor;



- g) sa detina toate avizele, acordurile, autorizatiile si licentele necesare prestarii activitatilor specifice serviciului de salubritate, prevazute de legislatia in vigoare;
- h) sa respecte angajamentele luate prin contractele de prestare a serviciului de salubritate;
- i) sa presteze *serviciul de salubritate* la toti utilizatorii din zona pentru care are contract de delegare a gestiunii, sa colecteze intreaga cantitate de deseuri municipale si sa lase in stare de curatenie spatiul destinat depozitarii recipientelor de colectare si domeniul public;
- j) sa doteze punctele de colectare cu recipiente si/sau containere in cantitati suficiente, cu respectarea normelor in vigoare;
- k) sa tina la zi, impreuna cu autoritatile administratiei publice, evidenta tuturor utilizatorilor;
- l) sa respecte indicatorii de performanta stabiliti prin contractul de delegare a gestiunii si precizati in regulamentul *serviciului de salubritate*, sa imbunatateasca in mod continuu calitatea serviciilor prestate;
- m) sa aplice metode performante de management care sa conduca la reducerea costurilor specifice de operare;
- n) sa doteze utilizatorii cu mijloacele necesare colectarii selective, in conditiile stabilite de prezentul regulament si contractele de delegare;
- o) sa verifice starea tehnica a mijloacelor de colectare selectiva si sa le inlocuiasca pe cele care prezinta defectiuni sau neetanseitati in maximum 24 de ore de la sesizare;
- p) sa factureze serviciile prestate in conformitate cu procedurile proprii de facturare aprobate la tarife legal aprobate;
- r) sa infiinteze activitatea de dispecerat si de inregistrare a reclamatiilor, avand un program de functionare permanent;
- s) sa inregistreze toate reclamatiile si sesizarile utilizatorilor intr-un registru si sa ia masurile de rezolvare ce se impun. In registru se vor consemna numele, prenumele persoanei care a reclamat si a primit reclamatia, adresa reclamantului, data si ora reclamatiei, data si ora rezolvarii, numarul de ordine al reclamatiei care va fi comunicat petentului. La sesizarile scrise operatorul are obligatia sa raspunda in termen de maximum 30 de zile de la inregistrarea acestora;
- t) sa tina evidenta gestiunii deseurilor si sa raporteze periodic autoritatilor competente situatia, conform reglementarilor in vigoare;
- u) sa ia masurile necesare astfel incat eliminarea deseurilor sa se faca in conditii de respectare a reglementarilor privind protectia populatiei, a mediului si a prezentului regulament.

## ***SECTIUNEA a 2-a - Drepturile si obligatiile utilizatorilor***

### **ART. 75**

(1) Au calitatea de utilizatori beneficiarii individuali sau colectivi, directi ori indirecti ai serviciului de salubritate.

(2) Dreptul, fara discriminare, de acces la serviciul de salubritate, de utilizare a acestuia, precum si la informatiile publice este garantat tuturor utilizatorilor.

### **ART. 76**

Utilizatorii au urmatoarele drepturi:

- a) sa utilizeze, liber si nediscriminatoriu, serviciul de salubritate, in conditiile contractului/contractului-cadru de prestare;
- b) sa solicite si sa primeasca, in conditiile legii si ale contractelor de prestare, despagubiri sau compensatii pentru daunele provocate lor de catre operatori prin nerespectarea obligatiilor contractuale asumate ori prin prestarea unor servicii inferioare, calitativ si cantitativ, parametrilor tehnici stabiliti prin contract sau prin normele tehnice in vigoare;

c) sa sesizeze autoritatilor administratiei publice locale si celei competente orice deficiente constatate în sfera serviciului de salubritate si sa faca propuneri vizând înlaturarea acestora, îmbunatatirea activitatii si cresterea calitatii serviciului;

d) sa se asocieze în organizatii neguvernamentale pentru apararea, promovarea si sustinerea intereselor proprii;

e) sa primeasca si sa utilizeze informatii privind serviciul de alubritate, despre deciziile luate în legatura cu acest serviciu de catre autoritatile administratiei publice locale, A.N.R.S.C. sau operator, dupa caz;

f) sa fie consultati, direct sau prin intermediul unor organizatii neguvernamentale reprezentative, în procesul de elaborare si adoptare a deciziilor, strategiilor si reglementarilor privind activitatile din sectorul serviciului de salubritate;

g) sa se adreseze, individual ori colectiv, prin intermediul unor asociatii reprezentative, autoritatilor administratiei publice locale sau centrale ori instantelor judecatoresti, în vederea prevenirii sau repararii unui prejudiciu direct ori indirect.

h) sa li se presteze serviciul de salubritate în conditiile prezentului regulament-cadru, al celorlalte acte normative în vigoare, la nivelurile stabilite în contract;

i) sa conteste facturile când constata încalcare a prevederilor contractuale;

j) sa primeasca raspuns în maximum 30 de zile la sesizarile adresate operatorului sau autoritatilor administratiei publice locale si centrale cu privire la neîndeplinirea unor conditii contractuale;

k) sa fie dotati de operator, în conditiile prezentului regulament-cadru, cu recipiente de colectare adecvate mijloacelor de încarcare si de transport ale acestora;

l) utilizatorilor le este garantat dreptul de acces la serviciile de salubritate si de utilizare a acestora.

#### **ART. 77**

Utilizatorii au urmatoarele obligatii:

a) sa respecte prevederile prezentului Regulament si clauzele contractului de prestare a serviciului de salubritate ori ale Regulamentului de instituire a taxei de Salubritate de pe raza UAT-ului de unde se colecteaza deseurile;

b) sa achite în termenele stabilite obligatiile de plata, în conformitate cu prevederile contractului de prestare a serviciului de Salubritate si ale Regulamentului de instituire a Taxei de salubritate.

c) sa asigure accesul utilajelor de colectare a deseurilor la punctele de colectare ori sa scoata prin aport voluntar din gospodarie recipientii in vederea colectarii lor de catre operatori in zilele stabilite pentru colectare;

d) sa execute operatiunea de colectare în recipientele cu care sunt dotate punctele de colectare, în conformitate cu sistemul de colectare stabilit prin SMID.

Fractia reziduala a deseurilor va fi depusa în saci de plastic sau biodegradabili si apoi în recipientul de colectare;

e) sa colecteze separat, pe tipuri de materiale, deseurile reciclabile rezultate din activitatile pe care le desfasoara, în recipiente diferite inscriptionate corespunzator si amplasate de operatorul serviciului de salubritate în spatiile special amenajate de autoritatile administratiei publice locale;

f) sa accepte limitarea temporara a prestarii serviciului ca urmare a executiei unor lucrari prevazute în programele de reabilitare, extindere si modernizare a infrastructurii tehnicoedilitare;

g) sa respecte normele de igiena si sanatate publica stabilite prin actele normative în vigoare;

h) sa încheie contracte pentru prestarea unei activitati a serviciului de salubritate numai cu operatorul caruia autoritatea administratiei publice locale i-a atribuit în gestiune delegata, activitatea respectiva si daca acest lucru este prevazut in contractul de delegare al Operatorului;

i) sa mentina în stare de curatenie spatiile în care se face colectarea, precum si recipientele în care se depoziteaza deseurile municipale în vederea colectarii;

j) sa exécuté operatiunea de déversare a deseurilor în recipientele de colectare în conditii de maxima siguranta din punctul de vedere al sanatatii populatiei si al protectiei mediului, astfel încât sa nu produca poluare fonica, miros neplacut si raspândirea de deseuri;

k) sa nu introduca în recipientele de colectare deseuri din categoria celor cu regim special (periculoase, toxice, explozive), animaliere, fecale, provenite din constructii, din toaletarea pomilor sau curatarea si întretinerea spatiilor verzi ori provenite din diverse procese tehnologice care fac obiectul unor tratamente speciale, autorizate de directiile sanitare veterinare sau de autoritatile de mediu;

l) sa asigure curatenia încintelor proprii, precum si a zonelor cuprinse între imobil si domeniul public (pana la limita de proprietate); autoritatile administratiei publice locale se vor îngriji de salubritatea spatiilor aflate în proprietatea publica sau privata a lor, cu exceptia punctelor de colectare plurifamiliale a caror curatenie, dezinfectie, deratizare intra în obligatia operatorului de salubritate, în conditiile mentionate la art. 18 alin (5);

m) sa asigure curatenia locurilor de parcare pe care le au în folosinta din domeniul public, daca este cazul, si sa nu efectueze reparatii care pot produce scurgerea uleiurilor, carburantilor si lubrifiantilor sau de lichide rezultate din spalarea autovehiculelor;

n) sa nu arunce deseuri si obiecte de uz casnic pe strazi, în parcuri, pe terenuri virane sau în locuri publice ori în altele neamenajate în acest sens, sub sanctiunile prevazute de Lege si de prezentul Regulament;

o) sa depuna hârtiile si resturile marunte de ambalaje care se produc cu ocazia utilizarii mijloacelor de transport si a activitatii desfasurate pe strazile localitatii în cosurile de hârtii amplasate de operator de-a lungul strazilor si în alte asemenea locuri;

p) sa mentina curatenia pe trotuare, pe partea carosabila a strazii sau a drumului, pe portiunea din dreptul condominiului, gospodariei si a locurilor de parcare pe care le folosesc;

q) sa pastreze curatenia pe arterele de circulatie, în pieté, târguri si oboare, în parcuri, locuri de joaca pentru copii si în alte locuri publice.

### ***SECTIUNEA a 3-a - Drepturile si obligatiile autorităților***

#### **ART. 78**

Autoritatile administratiei publice locale ale unitatilor administrativ-teritoriale sau, dupa caz, subdiviziunile administrativ-teritoriale ale municipiilor, respectiv asociatiile de dezvoltare intercomunitara ale acestora, au urmatoarele obligatii:

a) sa asigure colectarea separata pentru cel puțin deseurile de hartie, metal, plastic si sticla din deseurile municipale;

b) sa atinga, pana la data de 31 decembrie 2020, un nivel de pregatire pentru reutilizare si reciclare de minimum 50% din masa totala generata, cel puțin pentru deseurile de hartie, metal, plastic si sticla provenind din deseurile menajere sau, dupa caz, din alte surse, în masura în care aceste fluxuri de deseuri sunt similare deseurilor care provin din gospodarii;

c) sa includa în caietele de sarcini si în contractele de delegare a gestiunii serviciului de salubritate, în aplicarea principiilor de la art. 3 alin. (1) lit. c) și f) din Legea serviciului de salubritate a localitatilor nr. 101/2006, republicata, cu modificarile ulterioare, tarife distincte pentru activitatile desfasurate de operatorii de salubritate pentru gestionarea deseurilor prevazute la lit. a), respectiv pentru gestionarea deseurilor, altele decat cele prevazute la lit. a);

d) sa stabileasca si sa includa în caietele de sarcini, în contractele de delegare a gestiunii serviciului de salubritate si în regulamentele serviciului de salubritate, indicatori de performanta pentru fiecare activitate din cadrul serviciului de salubritate care sa cuprinda atat indicatorii prevazuti în anexa

nr.7 din OUG 74/2018, astfel încât să atinga începând cu anul 2020 obiectivele de reciclare prevăzute la lit. b), cât și penalități pentru nerealizarea lor;

e) să implementeze, începând cu data de 1 iulie 2019, cu respectarea prevederilor Ordonanței Guvernului nr. 21/1992 privind protecția consumatorilor, republicată, cu modificările și completările ulterioare, instrumentul economic „plateste pentru cât arunci“, bazat pe cel puțin unul dintre următoarele elemente:

- (i) volum;
- (ii) frecvența de colectare;
- (iii) greutate;
- (iv) saci de colectare personalizați;

f) să stabilească și să aprobe, începând cu data de 1 ianuarie 2019, pentru beneficiarii serviciului de salubritate tarife distincte pentru gestionarea deșeurilor prevăzute la lit. a), respectiv pentru gestionarea deșeurilor, altele decât cele prevăzute la lit. a), și sancțiunile aplicate în cazul în care beneficiarul serviciului nu separă în mod corespunzător cele două fluxuri de deșuri;

g) să includă, începând cu data de 1 iulie 2019, în tarifele prevăzute la lit. f) pentru gestionarea deșeurilor prevăzute la lit. a) contribuția pentru economia circulară prevăzută în Ordonanța de urgență a Guvernului nr. 196/2005 privind Fondul pentru mediu, aprobată cu modificări și completări prin Legea nr. 105/2006, cu modificările și completările ulterioare, numai pentru deșeurile destinate a fi eliminate prin depozitare rezultate din aplicarea indicatorilor de performanță prevăzuți în contracte;

h) să includă, începând cu data de 1 iulie 2019, în tarifele prevăzute la lit. f) pentru gestionarea deșeurilor, altele decât cele prevăzute la lit. a), contribuția pentru economia circulară prevăzută în Ordonanța de urgență a Guvernului nr. 196/2005 privind Fondul pentru mediu, aprobată cu modificări și completări prin Legea nr. 105/2006, cu modificările și completările ulterioare, pentru deșeurile destinate a fi eliminate prin depozitare;

i) să stabilească în sarcina operatorilor de salubritate suportarea contribuției pentru economia circulară pentru cantitățile de deșuri municipale destinate a fi depozitate care depășesc cantitățile corespunzătoare indicatorilor de performanță prevăzuți în contracte.

j) să asigure spațiile necesare pentru colectarea separată a deșeurilor, dotarea acestora cu containere specifice fiecărui tip de deșeu și dezvoltarea în mod corespunzător a centrelor înființate potrivit prevederilor Ordonanței de urgență a Guvernului nr. 5/2015 pentru a oferi populației posibilitatea de a se debarasa, fără plată, de deșuri de hârtie și carton, sticlă, metal, materiale plastice, lemn, textile, ambalaje, deșuri de echipamente electrice și electronice, deșuri de baterii și acumulatori și deșuri voluminoase, inclusiv saltele și mobilă;

k) să asigure informarea locuitorilor prin mijloace adecvate și prin postare pe site-ul propriu, asupra sistemului de gestionare a deșeurilor din cadrul localităților, inclusiv cu privire la centrele prevăzute la lit. j)

Pentru deșeurile generate în gospodăriile populației, autoritățile administrației publice locale a unităților administrativ-teritoriale și, după caz, Asociația de Dezvoltare Intercomunitară încheie contracte, parteneriate sau alte forme de colaborare cu organizațiile care implementează obligațiile privind răspunderea extinsă a producătorului în vederea îndeplinirii obiectivelor stabilite prin actele normative care transpun directivele individuale.

Unitățile administrativ-teritoriale au dreptul de a solicita organizațiilor care implementează obligațiile privind răspunderea extinsă a producătorului acoperirea costurilor de gestionare pentru deșeurile municipale care fac obiectul răspunderii extinse a producătorului, stabilite în baza actului normativ care reglementează fluxul specific al respectivelor deșuri, și au obligația de a stabili modalitatea prin care se plătesc serviciile aferente acelor deșuri, prestate de operatorii de salubritate.

Pentru deseurile care fac obiectul raspunderii extinse a producatorului care se regasesc in deseurile municipale, acoperirea costurilor din bugetul local se face de catre organizatiile care implementeaza obligatiile privind raspunderea extinsa a producatorului si fara impunerea unor costuri suplimentare in sarcina utilizatorilor serviciului de salubritate.

Asociatiile de dezvoltare intercomunitara sau unitatile administrativ-teritoriale utilizeaza sumele incasate pentru acoperirea costurilor de gestionare pentru deseurile municipale care fac obiectul raspunderii extinse a producatorului exclusiv pentru scopurile carora le sunt destinate.

#### **CAPITOLUL 4 - DETERMINAREA CANTITATILOR SI VOLUMULUI DE LUCRARI PRESTATE**

##### **ART. 79**

(1) La incheierea contractului de prestari servicii, operatorii au obligatia de a mentiona in contract cantitatile de deseuri ce urmeaza a fi colectate.

(2) In cazul asociatiilor de proprietari/locatari sau a utilizatorilor care detin in proprietate gospodarii individuale, contractul se incheie pentru numarul total de persoane care au adresa cu acelasi cod postal.

(3) În cadrul contractelor încheiate cu utilizatorii se vor stipula standardele, normativele si tarifele legale, valabile la data incheierii acestora.

(4) Contractele de prestari servicii se vor încheia cu urmatoarele categorii de utilizatori:

- a) proprietari de gospodarii individuale sau reprezentanti ai acestora;
- b) asociatii de proprietari/locatari, prin reprezentantii acestora;
- c) operatori economici;
- d) institutii publice.

##### **ART. 80**

(1) In vederea dotarii punctelor de colectare cu recipiente sau containere pentru colectarea separata a deseurilor menajere si similare provenite de la producatorii de deseuri, operatorii impreuna cu autoritatile administratiei publice ale unitatilor administrativ- teritoriale/ADI HUNEDOARA vor stabili pe baza de masuratori compozitia si indicii de generare a acestor deseuri, pe categorii de deseuri si tipuri de materiale.

(2) Pentru deseurile provenite de la operatorii economici, cantitatile de deseuri produse, tipul acestora, compozitia, modul de tratare, conditiile de transport, modul de depozitare vor fi cele mentionate in autorizatia de mediu eliberata de autoritatile competente.

(3) Determinarea cantitatilor de deseuri primite la instalatiile de tratare, respectiv eliminate se face numai prin cantarire.

(4) Pentru deseurile din constructii provenite de la populatie, determinarea volumului acestora se va face estimativ.

#### **CAPITOLUL 5 - INDICATORI DE PERFORMANTA SI DE EVALUARE A SERVICIULUI DE SALUBRIZARE**

##### **ART. 81**

(1) Consiliul Judetean / Consiliile locale pe baza propunerii ADI HUNEDOARA, in conformitate cu prevederile legale, tintele și indicatorii stabiliți prin proiectul Sistem Integrat de Management al Deșeurilor (SMID) în Județul Hunedoara stabileste si aproba valorile indicatorilor de performanta ai *serviciului de salubritate*, dupa dezbaterea publica a acestora.

(2) Serviciul de salubritate trebuie sa indeplineasca indicatorii de performanta prevazuti in regulamentul serviciului de salubritate la nivelul judetului Hunedoara. Indicatorii de performanta ai *Serviciului* sunt cei prevazuti in Anexa 1 la prezentul regulament al *serviciului de salubritate*

(3) Autoritatile administratiei publice locale/ADI HUNEDOARA verifica realizarea de catre operatori a indicatorilor de performanta ai *serviciului* de salubritate, respectarea clauzelor contractuale si a legislatiei in vigoare referitoare la serviciul de salubritate.

(4) Autoritatile administratiei publice locale/ADI HUNEDOARA aplica penalitati contractuale operatorilor activitatilor *serviciului de salubritate* in cazul in care acestia nu presteaza *serviciul* la parametri de eficienta si calitate la care s-a obligat ori nu respecta indicatorii de performanta ai *serviciului*.

#### **Art. 82**

**(1) Indicatorii de performanta stabilesc conditiile ce trebuie respectate de operatori pentru asigurarea serviciului de salubritate a localitatilor cu privire la:**

- a) continuitatea din punct de vedere cantitativ și calitativ;
- b) atingerea obiectivelor si tintelor pentru care autoritatea administratiei publice locale/asociatia de dezvoltare intercomunitara sunt responsabile;
- c) prestarea serviciului pentru toti utilizatorii din aria sa de responsabilitate;
- d) adaptarea permanenta la cerintele utilizatorilor;
- e) excluderea oricarei discriminari privind accesul la serviciile de salubritate;
- f) respectarea reglementarilor specifice din domeniul protectiei mediului si al sanatatii populatiei;
- g) implementarea unor sisteme de management al calitatii, al mediului si al sanatatii si securitatii muncii.

**(2) Indicatorii de performanta trebuie sa asigure evaluarea continuă a operatorului cu privire la urmatoarele activitati:**

- a) contractarea serviciului de salubritate;
- b) masurarea, facturarea si incasarea contravalorii serviciilor efectuate;
- c) indeplinirea prevederilor din contract cu privire la calitatea serviciilor efectuate;
- d) mentinerea unor relatii echitabile intre operator si utilizator prin rezolvarea rapida si obiectiva a problemelor, cu respectarea drepturilor si obligatiilor care revin fiecarei parti;
- e) solutionarea in timp util a reclamatilor utilizatorilor referitoare la serviciile de salubritate;
- f) prestarea serviciului de salubritate pentru toti utilizatorii din raza unitatii administrativ-teritoriale pentru care are hotarare de dare in administrare sau contract de delegare a gestiunii;
- g) prestarea de servicii conexe serviciului de salubritate - informare, consultanta;
- h) atingerea tintelor privind gestionarea deseurilor la nivelul Judetului Hunedoara.

#### **ART. 83**

**In vederea urmaririi respectarii indicatorilor de performanta, operatorul de salubritate trebuie sa asigure:**

- a) gestiunea serviciului de salubritate conform prevederilor contractuale;
- b) gradul asigurarii colectarii separate a deseurilor menajere si similare;
- c) gradul asigurarii cu recipiente de colectare a producatorilor de deseuri;
- d) evidenta clara si corecta a utilizatorilor;
- e) inregistrarea activitatilor privind masurarea prestatilor, facturarea si incasarea contravalorii serviciilor efectuate;
- f) inregistrarea reclamatilor si sesizarilor utilizatorilor si modul de solutionare a acestora.

#### **ART.84**

**In conformitate cu competentele si atributiile legale ce le revin, autoritatile administratiei publice centrale si locale, precum și A.N.R.S.C. au acces neingrădit la informatii necesare stabilirii:**

- a) modului de aplicare a legislatiei și a normelor emise de A.N.R.S.C.;
- b) modului de respectare si indeplinire a obligatiilor contractuale asumate;
- c) calitatii si eficientei serviciilor prestate la nivelul indicatorilor de performanta stabiliti in contractele directe sau in contractele de delegare a gestiunii;

d) modului de administrare, exploatare, conservare si mentinere in functiune, dezvoltare si/sau modernizare a sistemelor publice din infrastructura edilitar-urbana incredintata prin contractul de delegare a gestiunii;

e) modului de formare si stabilire a tarifelor pentru serviciul de salubritate;

f) respectarii parametrilor ceruti prin prescriptiile tehnice si prin norme metodologice.

## **CAPITOLUL 6**

### **DISPOZITII TRANZITORII SI FINALE**

Prezentul regulament a fost elaborat si adoptat cu respectarea prevederilor regulamentului-cadru adoptat prin Ordin al ANRSC 82/2015, in functie de particularitatile judetene si de interesele actuale si de perspectiva, ale judetului Hunedoara.

#### **ART. 85**

(1) Contravenitiile in domeniul serviciului de salubritate din Judetul Hunedoara atat pentru utilizatori, cat si pentru operatori, si cuantumul amenzilor aplicate sunt cele prevazute in:

- Legea nr.51/2006 privind serviciile comunitare de utilitati publice, cu modificarile si completarile ulterioare;

- Legea nr.101/2006 privind serviciul de salubritate a Localitatilor, republicata;

- Hotararile Consiliilor Locale, ale Consiliului Judetean, ale ADI Hunedoara sau ale altor autoritati deliberative competente.

(2) Constatarea contravenitiilor si aplicarea sanctiunilor contraventionale de la alin.(1) se face in conformitate cu prevederile Legii 51/2006, a Legii 101/2006, precum si a hotararilor Consiliilor Locale, a Consiliului Judetean sau ADI Hunedoara, dupa caz.

(3) Potrivit prevederilor art.61 lit a) si c) din Legea nr.211/2011 republicata, cu modificarile si completarile ulterioare, urmatoarele fapte constituie contravenitie si se sanctioneaza dupa cum urmeaza:

- cu amenda de la 1.000 lei la 2.000 lei, pentru persoanele fizice, si de la 20.000 lei la 40.000 lei, pentru persoanele juridice, incalcarea dispozitiilor art. 8 alin. (1), (2) si (4), art. 13, art. 14, art. 15 alin. (1) lit. a) si b), art. 17 alin. (3), art. 19 alin. (2) lit. a), c) si d), alin. (3) si (4), art. 22 alin. (1) si (2), art. 26 alin. (1), art. 27 alin. (1), art. 28 alin. (1), art. 32 alin. (1) si art. 36 alin. (2);

- cu amenda de la 5.000 lei la 15.000 lei, neindeplinirea obligatiilor si responsabilitatilor ce le revin autoritatilor administratiei publice locale, potrivit prevederilor art. 17 alin. (1), art. 31 alin. (1) si (3) si art. 59.

(4) a) Constatarea contravenitiilor si aplicarea amenzilor prevazute la alin. (3) se realizeaza, dupa caz, de comisari si persoane imputernicite din cadrul Garzii Nationale de Mediu, Garzilor forestiere, structurilor din cadrul Ministerului Afacerilor Interne, precum si din cadrul autoritatilor administratiei publice locale si judetene, conform atributiilor stabilite prin lege.

b) Constatarea corectitudinii datelor transmise Agentiei Nationale pentru Protectia Mediului si agentiilor judetene pentru protectia mediului potrivit dispozitiilor art. 49 alin. (1) se realizeaza de catre comisari din cadrul Garzii Nationale de Mediu.

(5) La constatarea contravenitiilor si aplicarea sanctiunilor contraventionale sunt aplicabile prevederile OG nr.2/2001 privind regimul juridic al contravenitiilor, aprobata cu modificari si completari prin Legea nr.180/2002, cu modificarile si completarile ulterioare.

#### **ART. 86**

(1) Categoriile de deseuri care fac obiectul prezentului regulament sunt deseurile municipale si deseurile similare provenind din activitati comerciale din industrie si institutii, inclusiv fractii colectate separat, iar activitatile de gestionare a deseurilor sunt cele prezentate in Cap I., Sectiunea I, art. 2 al prezentului regulament.

(2) Scheme detaliate ale fluxurilor de deseuri aferente zonelor de colectare din judet sunt prezentate in Anexa 5 a prezentului Regulament.

(3) Autoritatile administratiei publice locale trebuie sa reglementeze modalitatea de gestionare a celorlalte categorii de deseuri, respectiv a celorlalte activitati de salubritate, prin regulamente locale aferente acelor deseuri/activitati.

(4) Autoritatile administratiei publice locale pot integra intr-un singur regulament toate prevederile prezentului regulament, impreuna cu prevederile regulamentului/regulamentelor pentru celelalte tipuri de deseuri si activitati de salubritate, cu obligativitatea introducerii in integralitate si identic a prevederilor prezentului regulament in Regulamentul de salubritate local.

**ART. 87**

Prevederile prezentului regulament vor fi actualizate in functie de actualizarea regulamentului cadru de catre ANRSC, prin hotararea Consiliului Judetean Hunedoara, ADI Hunedoara si a consiliilor locale membre ADI Hunedoara.

**ART.88**

Prevederile prezentului Regulament intră în vigoare ulterior emiterii hotărârii AGA ADI HUNEDOARA.



## ANEXA 1

## INDICATORI TEHNICI DE PERFORMANȚĂ PENTRU ACTIVITĂȚILE DE SALUBRIZARE ȘI NIVELUL PENALITĂȚILOR PENTRU NEÎNDEPLINIREA ACESTORA

Tabel 1. Indicatori de performanta propusi pentru activitatea de colectare și transport a deșeurilor

Nr. crt.		Indicatori de performanta	Unitate masura	Valoare
1.	<b>CONTRACTAREA SERVICIILOR DE SALUBRIZARE</b>			
1.1	<b>Eficiența în încheierea Contractelor cu utilizatorii (total)</b>	Numarul de contracte încheiate între Operator și utilizatori (producatori de deseuri) raportat la numarul de solicitari, pe categorii de utilizatori	%	100*
	* în primele 3 luni de la data semnării contractului se accepta minim 70%			
1.2	<b>Eficiența în încheierea Contractelor cu utilizatorii (în 10 zile)</b>	Numarul de contracte încheiate între Operator și utilizatori (producatori de deseuri) în mai puțin de 10 zile calendaristice de la primirea solicitării justificate din partea utilizatorului, raportat la numarul cererilor, pe categorii de utilizatori	%	100
1.3	<b>Eficiența în îmbunătățirea parametrilor de calitate prevăzuți în Contracte cu utilizatorii</b>	Numarul de contracte cu utilizatorii modificate cu privire la îmbunătățirile parametrilor de calitate ai activității prestate raportat la numarul de cereri justificate de modificare a clauzelor contractuale	%	100
1.4	<b>Eficiența în îmbunătățirea parametrilor de calitate prevăzuți în Contracte cu utilizatorii (în 10 zile)</b>	Numarul de contracte cu utilizatorii modificate în mai puțin de 10 zile calendaristice de la primirea solicitării justificate din partea utilizatorului, raportat la numarul de cereri de modificare a clauzelor contractuale	%	100
2	<b>EFICIENȚA ÎN GESTIONAREA ȘI EXECUTAREA CONTRACTELOR</b>			
2.1	<b>Numarul de containere/pubele puse la dispoziție</b>	Numarul de containere/pubele puse la dispoziție, în funcție de tipul de recipient raportat la numarul de cereri justificate primite	%	100
2.2	<b>Numarul de situații de remediere a defectiunilor în 48 h de la semnalarea defectiunii</b>	Numarul de situații în care un recipient de colectare deteriorat este reparat sau înlocuit în mai puțin de 48 de ore de la semnalarea defectiunii raportat la numarul total de situații	%	min. 90
2.3	<b>Numarul de reclamații scrise la care s-a</b>	Numarul de reclamații scrise la care Operatorul a răspuns în 30 de zile de la data primirii reclamației,	%	100

	<b>raspuns</b>	raportat la numarul total de reclamatii scrise		
2.4	<b>Numarul de reclamatii scrise justificate (care au primit o solutie definitiva si irevocabila favorabila reclamantului)</b>	Numarul de reclamatii scrise justificate, care au primit o solutie definitiva si irevocabila favorabila reclamantului, raportat la numarul total de utilizatori, pe categorii de utilizatori	%	max. 3
<b>3 INDICATORI TEHNICI DE MONITORIZARE CORELATI CU TINTELE</b>				
3.1	<b>Rata de acoperire a serviciului de salubritate</b>	Populatia care beneficiaza de colectare a deseurilor raportat la populatia totala la nivel de unitate teritorial administrativa	%	100
3.2	<b>Deseuri reciclabile colectate separat, inclusiv deseuri de ambalaje</b>	Cantitatea de deseuri reciclabile colectata separat pe cele 3 fractii conform SMID [hartie&carton, sticla, plastic/ metale (inclusiv deseuri de ambalaje)] raportata la cantitatea totala de deseuri reciclabile din totalul deseurilor municipale colectate	%	min. 50%(anul 2020)
3.3	<b>Deseuri menajere periculoase colectate separat</b>	Cantitatea de deseuri menajere periculoase colectata separat/locuitor si an raportat la indicatorul estimat in planurile de gestionare a deseurilor aflate in vigoare	%	100
3.4	<b>Deseuri menajere periculoase colectate separat trimise la tratare/eliminare</b>	Cantitatea de deseuri menajere periculoase colectata separat /locuitor si an trimisa la tratare/ eliminare raportat la cantitatea totala de deseuri menajere periculoase colectata	%	100
3.5	<b>Deseuri voluminoase colectate separat</b>	Cantitatea de deseuri voluminoase colectata separat /locuitor si an raportat la indicatorul estimat in planurile de gestionare a deseurilor aflate in vigoare	%	100
3.6	<b>Deseuri voluminoase trimise la tratare/ valorificare/ eliminare</b>	Cantitatea de deseuri voluminoase colectata separat trimisa la tratare/ eliminare raportat la cantitatea totala de deseuri voluminoase colectata de la populatie	%	100
3.7	<b>Deseuri reciclabile valorificate</b>	Cantitatea de deseuri reciclabile valorificate material si energetic prin raportare la cele admise in instalatiile de sortare	%	75%
3.8	<b>Deseuri biodegradabile trimise la compostare</b>	Cantitatea de deseuri biodegradabile trimise la instalatia de compostare din totalul deseurilor tratate in TMB	%	48.5%
3.9	<b>Deseuri reciclabile recuperate din fractia reziduala</b>	Cantitatea de deseuri reciclabile recuperate in TMB din fractia de deseuri menajere si similare (reziduale) tratate in TMB	%	3%

3.10	<b>Deseuri biostabilizate din TMB folosite ca strat de acoperire provizorie la depozitul de deseuri</b>	Cantitatea de deseuri biostabilizate ca urmare a procesului de compostare (CLO) utilizat ca strat de acoperire provizorie la depozitul de deseuri, ca procent din cantitatea de deseuri eliminata	%	15%
3.11	<b>Calitatea deșeurilor tratate biologic</b>	Ponderea materialului biodegradabil în deșeurile rezultate după faza de maturare	%	20 %
<b>4</b>	<b>RECLAMATII SI SESIZARI</b>			
4.1	<b>Obligatii din licente si autorizatii</b>	Numarul de sesizari scrise privind nerespectarea de catre operatorii de colectare si transport a obligatiilor din licente si autorizatii	Nr.	0
4.2	<b>Control organisme abilitate</b>	Numarul de incalcari ale obligatiilor operatorilor de colectare si transport rezultate din analizele si controalele organismelor abilitate	Nr.	0
4.3	<b>Despagubiri datorate culpei operatorului</b>	Numarul de utilizatori si angajati care au primit despagubiri datorate culpei operatorului de colectare si transport sau daca s-au imbolnavit din cauza nerespectarii conditiilor de prestare a activitatii de colectare si transport	Nr.	0
4.4	<b>Despagubiri datorate culpei operatorului</b>	Valoarea despagubirilor acordate de operatorul de colectare si transport pentru situatiile de mai sus raportata la valoarea totala facturata aferenta activitatii de colectare si transport	%	0
4.5	<b>Neconformitati constatate</b>	Numarul de neconformitati constatate de autoritatile administratiei publice locale si ADI Hunedoara privind activitatea de colectare si transport	Nr.	0

**Tabel 2 - Indicatori de performanta suplimentari pentru activitatea de operare a statiilor de transfer, a statiilor de sortare, a statiei pentru TMB/biostabilizare**

Nr. crt.	Indicatori de performanta		Unitate masura	Valoare
<b>STATII DE SORTARE</b>				
<b>5</b>	<b>INDICATORI DE PERFORMANTA GENERALI SI TEHNICI PENTRU SORTARE</b>			
5.1.	<b>Neconformitati constatate</b>	Numarul de neconformitati constatate de autoritatile administratiei publice locale, ADI Hunedoara si CJ Hunedoara privind activitatea de tratare a deseurilor	Nr.	0

**Tabel 3. Indicatori de performanta propusi pentru activitatea de depozitare a deseurilor**

Nr. crt.	Titlu	Descriere	Unitate de măsură	Valoare
<b>1. INDICATORI DE PERFORMANȚA</b>				
<b>Eficiența în operare</b>				
1.1	<b>Gradul de compactare</b>	Operatorul trebuie să asigure un grad cât mai mare de compactare a deseurilor în depozit	t/mc	Minim 0,9
1.2	<b>Colectarea și tratarea levigatului și a gazului de depozit</b>	Operatorul trebuie să asigure funcționarea corespunzătoare a sistemelor de colectare și tratare a levigatului și a gazului de depozit	%	100
1.3	<b>Acoperire zilnică</b>	Operatorul va asigura ca deseurile depozitate în depozit să fie acoperite zilnic, la sfârșitul zilei de lucru	%	100
<b>2. INDICATORI TEHNICI CORELATI CU TINTELE</b>				
<b>Depozitarea deseurilor biodegradabile municipale</b>				
2.1	<b>Raportarea cantitatilor privind deseurile biodegradabile municipale depozitate</b>	Operatorul va raporta anual Delegatarului/ADI cantitatea totală de deseuri biodegradabile municipale depozitate. Cantitatea de deseuri biodegradabile municipale depozitate se va determina și raporta în conformitate cu metoda(e) aprobată/e de Delegatar/ADI.	%	100
<b>3. RECLAMATII SI SESIZARI</b>				

3.1	<b>Obligatii din licente si autorizatii</b>	Numarul de sesizari scrise privind nerespectarea de catre operatorul statiei de sortare si a instalatiei de tratare mecano-biologica a obligatiilor din licente si autorizatii	Nr.	0
3.2	<b>Control organisme abilitate</b>	Numarul de incalcari ale obligatiilor operatorului statiei de sortare si a instalatiei de tratare mecano-biologica rezultate din analizele si controalele organismelor abilitate	Nr.	0
3.3	<b>Despagubiri datorate culpei operatorului</b>	Numarul de utilizatori si angajati care au primit despagubiri datorate culpei operatorului statiei de sortare si a instalatiei de tratare mecano-biologica sau daca s-au imbolnavit din cauza nerespectarii conditiilor de prestare a activitatilor de tratare a deseurilor	Nr.	0
3.4	<b>Despagubiri datorate culpei operatorului</b>	Valoarea despagubirilor acordate de operatorul statiei de sortare si a instalatiei de tratare mecano-biologica pentru situatiile de mai sus raportata la valoarea totala facturata aferenta activitatii de tratare a deseurilor	%	0
3.5	<b>Neconformitati constatate</b>	Numarul de neconformitati constatate de autoritatile administratiei publice locale, ADI Hunedoara si CJ Hunedoara privind activitatea de tratare a deseurilor	Nr.	0
<b>4. FACTURAREA SI INCASAREA CONTRAVALORII PRESTATIILOR</b>				
4.1	<b>Eficienta in incasarea valorii prestatiiilor efectuate</b>	Valoarea totala a facturilor incasate raportata la valoarea totala a facturilor emise pentru activitatea de operare a instalatiilor de gestionare a deseurilor	%	99

**Tabel 4. Indicatorsi minimi de performanță conform Anexei 7 din Legea nr.211/2011, republicată, cu modificările și completările ulterioare**

Nr. crt.	Activitatea serviciului de salubritate	Descrierea indicatorului	Valoarea minimă a indicatorului
1.	<b>Colectarea separată a deșeurilor municipale prevăzute la art.17 alin. (1) lit. a)</b>	<p>Cantitatea de deșuri de hârtie, metal, plastic și sticlă din deșeurile municipale, colectate separat, ca procentaj din cantitatea totală generată de deșuri de hârtie, metal, plastic și sticlă din deșeurile municipale. Cantitatea de deșuri de hârtie, metal, plastic și sticlă din deșeurile municipale colectate separat reprezintă cantitatea acceptată într-un an calendaristic de către stația/stațiile de sortare.</p> <p>Cantitatea totală generată de deșuri de hârtie, metal, plastic și sticlă din deșeurile municipale se calculează pe baza determinărilor de compoziție realizate de către operatorul de salubritate. În lipsa determinărilor de compoziție a deșeurilor municipale, cantitatea de deșuri de hârtie, metal, plastic și sticlă din deșeurile municipale se consideră a fi 33%.</p>	<p>40% pentru anul 2019                      50% pentru anul 2020                      60% pentru anul 2021                      70% începând cu anul 2022</p>
2.	<b>Operarea stațiilor de sortare</b>	Cantitatea totală de deșuri trimise la reciclare ca procentaj din cantitatea totală de deșuri acceptată la stațiile de sortare (%).	75%
3.	<b>Operarea instalației de TMB</b>	Cantitatea de deșuri de hârtie, metal, plastic și sticlă trimise anual la reciclare ca procentaj din cantitatea totală de deșuri acceptată la instalația de TMB (%).	3%

**Tabel 5. Nivelul penalităților pentru neîndeplinirea indicatorilor de performanță prevăzuți în tabelele 1,2,3 și 4 de mai sus**

Denumire	Descrierea indicatorului de performanță	Valoarea indicatorului	Penalități propuse
<b>Indicatori de performanta propusi pentru activitatea de colectare și transport a deșeurilor</b>			
Eficiența în încheierea Contractelor cu utilizatorii (total)	Numarul de contracte încheiate între Operator și utilizatori (producatori de deseuri) raportat la numarul de solicitari, pe categorii de utilizatori	100%	Penalitate de 5000 de lei în cazul unui procent mai mic de 100% pe categorie de utilizatori, calculată pe o perioadă de 12 luni
Eficiența în încheierea Contractelor cu utilizatorii (în 10 zile)	Numarul de contracte încheiate între Operator și utilizatori (producatori de deseuri) în mai puțin de 10 zile calendaristice de la primirea solicitării justificate din partea utilizatorului, raportat la numarul cererilor, pe categorii de utilizatori	100%	Penalitate de 5000 de lei în cazul unui procent mai mic de 100% pe categorie de utilizatori, calculată pe o perioadă de 12 luni
Eficiența în îmbunătățirea parametrilor de calitate prevăzuți în Contracte cu utilizatorii	Numarul de contracte cu utilizatorii modificate cu privire la îmbunătățirile parametrilor de calitate ai activității prestate raportat la numarul de cereri justificate de modificare a clauzelor contractuale	100%	Penalitate de 5000 de lei în cazul unui procent mai mic de 100% pe categorie de utilizatori, calculată pe o perioadă de 12 luni
Eficiența în îmbunătățirea parametrilor de calitate prevăzuți în Contracte cu utilizatorii (în 10 zile)	Numarul de contracte cu utilizatorii modificate în mai puțin de 10 zile calendaristice de la primirea solicitării justificate din partea utilizatorului, raportat la numarul de cereri de modificare a clauzelor contractuale	100%	Penalitate de 5000 de lei în cazul unui procent mai mic de 100% pe categorie de utilizatori, calculată pe o perioadă de 12 luni
Numarul de containere/pubele puse la dispoziție	Numarul de containere/pubele puse la dispoziție, în funcție de tipul de recipient raportat la numarul de cereri justificate primite	100%	Penalitate de 2500 de lei în cazul unui procent mai mic de 100% pe categorie de utilizatori
Numarul de situații de remediere a defectiunilor în 48 h de la semnalarea defectiunii	Numarul de situații în care un recipient de colectare deteriorat este reparat sau înlocuit în mai puțin de 48 de ore de la semnalarea defectiunii raportat la numarul total de situații	min. 90%	Penalitate de 2500 de lei în cazul unui procent mai mic de 90%

Numarul de reclamatii scrise la care s-a raspuns	Numarul de reclamatii scrise la care Operatorul a raspuns in 30 de zile de la data primirii reclamației, raportat la numarul total de reclamatii scrise	100%	Penalitate de 2500 de lei în cazul unui procent mai mic de 100% pe categorii de utilizatori
Numarul de reclamatii scrise justificate (care au primit o soluție definitivă și irevocabilă favorabilă reclamantului)	Numarul de reclamatii scrise justificate, care au primit o soluție definitivă și irevocabilă favorabilă reclamantului, raportat la numarul total de utilizatori, pe categorii de utilizatori	max. 3%	Penalitate de 2500 de lei în cazul unui procent mai mare de 3%
Rata de acoperire a serviciului de salubritate	Populația care beneficiază de colectare a deșeurilor raportat la populația totală la nivel de unitate teritorial administrativă	100%	Penalitate de 2500 de lei în cazul unui procent mai mic de 100% pe categorii de utilizatori
Deșeurile reciclabile colectate separat, inclusiv deșeurile de ambalaje	Cantitatea de deșeurile reciclabile colectate separat pe cele 3 fracții conform SMID [hartie&carton, sticlă, plastic/ metale (inclusiv deșeurile de ambalaje)] raportată la cantitatea totală de deșeurile reciclabile din totalul deșeurilor municipale colectate	min. 50% (anul 2020)	80 lei/tonă în 2020 Penalitatea se calculează pentru deșeurile reziduale depozitate care depășesc cantitatea estimată a se depozita dacă s-ar respecta indicatorul de performanță
Deșeurile menajere periculoase colectate separat	Cantitatea de deșeurile menajere periculoase colectate separat/locuitor și an raportat la indicatorul estimat în planurile de gestionare a deșeurilor aflate în vigoare	100%	Penalitate de 5000 de lei în cazul unui procent mai mic de 100%
Deșeurile menajere periculoase colectate separat trimise la tratare/eliminare	Cantitatea de deșeurile menajere periculoase colectate separat /locuitor și an trimise la tratare/ eliminare raportat la cantitatea totală de deșeurile menajere periculoase colectate	100%	Penalitate de 5000 de lei în cazul unui procent mai mic de 100%
Deșeurile voluminoase colectate separat	Cantitatea de deșeurile voluminoase colectate separat /locuitor și an raportat la indicatorul estimat în planurile de gestionare a deșeurilor aflate în vigoare	100%	Penalitate de 5000 de lei în cazul unui procent mai mic de 100%
Deșeurile voluminoase trimise la tratare/valorificare/eliminare	Cantitatea de deșeurile voluminoase colectate separat trimise la tratare/ eliminare raportat la cantitatea totală de deșeurile voluminoase colectate de la populație	100%	Penalitate de 5000 de lei în cazul unui procent mai mic de 100%
Deșeurile reciclabile valorificate	Cantitatea de deșeurile reciclabile valorificate material și energetic prin raportare la cele admise în instalațiile de	75%	75% sau mai mult :nici o penalizare. 70-75% penalitate



	sortare		de 1% din venitul estimat a se obține din valorificarea deșeurilor reciclabile în intervalul de referință (raportare anuală) Sub 70% - cauză posibilă de reziliere a contractului
Deseuri biodegradabile trimise la compostare	Cantitatea de deseuri biodegradabile trimise la instalatia de compostare din totalul deșeurilor tratate în TMB	Min 48.5%	Neatingerea țintei de min 48,5 % se penalizează cu 5000 lei/tonă.
Deseuri reciclabile recuperate din fracția reziduală	Cantitatea de deseuri reciclabile recuperate în TMB din fracția de deseuri menajere și similare (reziduale) tratate în TMB	3%	Neatingerea țintei de 3% se penalizează cu suma de 3000 lei/tonă.
Calitatea deșeurilor tratate biologic	Pondere materialului biodegradabil în deșeurile rezultate după faza de maturare	20%	Pentru o pondere a materialului biodegradabil în deșeurile rezultate după faza de maturare mai mare de 20% se va aplica o penalitate contractuală de 50.000 lei (raportare anuală)
Deseuri biostabilizate din TMB folosite ca strat de acoperire provizorie la depozitul de deseuri	Cantitatea de deseuri biostabilizate ca urmare a procesului de compostare (CLO) utilizat ca strat de acoperire provizorie la depozitul de deseuri, ca procent din cantitatea de deseuri eliminată	15%	Penalitate de 2000 lei/tonă pentru cantitatea ce depășește ținta de 15%
Obligații din licențe și autorizații	Numărul de sesizări scrise privind nerespectarea de către operatorii de colectare și transport a obligațiilor din licențe și autorizații	0	500 lei/caz identificat
Control organisme abilitate	Numărul de încălcări ale obligațiilor operatorilor de colectare și transport rezultate din analizele și controalele organismelor abilitate	0	500 lei/caz identificat
Despagubiri datorate culpei operatorului	Numărul de utilizatori și angajați care au primit despagubiri datorate culpei operatorului de colectare și transport sau dacă s-au îmbolnavit din cauza nerespectării condițiilor de prestare a	0	500 lei/caz identificat

	activitatii de colectare si transport		
Despagubiri datorate culpei operatorului	Valoarea despagubirilor acordate de operatorul de colectare si transport pentru situatiile de mai sus raportata la valoarea totala facturata aferenta activitatii de colectare si transport	0	500 lei/caz identificat
Neconformitati constatate	Numarul de neconformitati constatate de autoritatile administratiei publice locale si ADI Hunedoara privind activitatea de colectare si transport	0	500 lei/caz identificat
<b>Indicatori de performanta suplimentari pentru activitatea de operare a statiilor de transfer, a statiilor de sortare, a statiei pentru TMB/biostabilizare</b>			
Neconformitati constatate	Numarul de neconformitati constatate de autoritatile administratiei publice locale, ADI Hunedoara si CJ Hunedoara privind activitatea de tratare a deseurilor	0	500 lei/caz identificat
<b>Indicatori de performanta propusi pentru activitatea de depozitare a deseurilor</b>			
Gradul de compactare	Operatorul trebuie sa asigure un grad cat mai mare de compactare a deseurilor in depozit	Minim 0,9% tone/m <sup>3</sup>	Penalitate de 10000 de lei în cazul unui grad de compactare mai mic de 0,9% tone/m <sup>3</sup> calculate pe baza cantităților de deșeuri depozitate și creșterea volumului deșeurilor într-o perioadă dată de timp 12 luni.
Colectarea si tratarea levigatului si a gazului de depozit	Operatorul trebuie sa asigure functionarea corespunzatoare a sistemelor de colectare si tratare a levigatului si a gazului de depozit	100%	Neîndeplinirea țintei de 100% atrage o penalitate de 5000 lei/lună
Acoperire zilnica	Operatorul va asigura ca deseurile depozitate in depozit sa fie acoperite zilnic, la sfarsitul zilei de lucru	100%	Neîndeplinirea țintei de 100% atrage o penalitate de 5000 lei/lună
Raportarea cantitatilor privind deseurile biodegradabile municipale depozitate	Operatorul va raporta anual Delegatarului/ADI cantitatea totala de deseuri biodegradabile municipale depozitate. Cantitatea de deseuri biodegradabile municipale depozitate se va determina si raporta in conformitate cu metoda(ele) aprobata/e de Delegatar/ADI.	100%	Pentru neîndeplinirea indicatorului se aplică o penalitate de 500 lei/lună
Obligatii din licente si	Numarul de sesizari scrise privind nerespectarea de catre operatorul statiei	0	500 lei/caz

Autorizatii	de sortare si a instalatiei de tratare mecano-biologica a obligatiilor din licente si autorizatii		identificat
Control organisme abilitate	Numarul de incalcari ale obligatiilor operatorului statiei de sortare si a instalatiei de tratare mecano-biologica rezultate din analizele si controalele organismelor abilitate	0	500 lei/caz identificat
Despagubiri datorate culpei operatorului	Numarul de utilizatori si angajati care au primit despagubiri datorate culpei operatorului statiei de sortare si a instalatiei de tratare mecano-biologica sau daca s-au imbolnavit din cauza nerespectarii conditiilor de prestare a activitatilor de tratare a deseurilor	0	500 lei/caz identificat
Despagubiri datorate culpei operatorului	Valoarea despagubirilor acordate de operatorul statiei de sortare si a instalatiei de tratare mecano-biologica pentru situatiile de mai sus raportata la valoarea totala facturata aferenta activitatii de tratare a deseurilor	0	500 lei/caz identificat
Neconformitati constatate	Numarul de neconformitati constatate de autoritatile administratiei publice locale, ADI Hunedoara si CJ Hunedoara privind activitatea de tratare a deseurilor	0	500 lei/caz identificat
Eficienta in incasarea valorii prestatiilor efectuate	Valoarea totala a facturilor incasate raportata la valoarea totala a facturilor emise pentru activitatea de operare a instalatiilor de gestionare a deseurilor	99%	Pentru neîndeplinirea indicatorului se aplică o penalitate de 500 lei/lună

Indicatori minimi de performanță conform Anexei 7 din Legea nr.211/2011, republicată, cu modificările și completările ulterioare			
Colectarea separată a deșeurilor municipale prevăzute la art.17 alin. (1) lit. a)	<p>Cantitatea de deșeuri de hârtie, metal, plastic și sticlă din deșeurile municipale, colectate separat, ca procentaj din cantitatea totală generată de deșeuri de hârtie, metal, plastic și sticlă din deșeurile municipale. Cantitatea de deșeuri de hârtie, metal, plastic și sticlă din deșeurile municipale colectate separat reprezintă cantitatea acceptată într-un an calendaristic de către stația/stațiile de sortare.</p> <p>Cantitatea totală generată de deșeuri de hârtie, metal, plastic și sticlă din deșeurile municipale se calculează pe baza determinărilor de compoziție realizate de către operatorul de salubritate. În lipsa determinărilor de compoziție a deșeurilor municipale, cantitatea de deșeuri de hârtie, metal, plastic și sticlă din deșeurile municipale se consideră a fi 33%.</p>	<p>40% pentru anul 2019</p> <p>50% pentru anul 2020</p> <p>60% pentru anul 2021</p> <p>70% începând cu anul 2022</p>	<p>30 lei/tonă în 2019</p> <p>80 lei/tonă în 2020</p> <p>Penalitatea se calculează pentru deșeurile reziduale depozitate care depășesc cantitatea estimată a se depozita dacă s-ar respecta indicatorul de performanță</p>
Operarea stațiilor de sortare	Cantitatea totală de deșeuri trimise la reciclare ca procentaj din cantitatea totală de deșeuri acceptată la stațiile de sortare (%).	75%	<p>De la 76%-85% penalitate în sumă de 1000 lei/tonă;</p> <p>De la 86% - 100% penalitate în sumă de 2000 lei/tonă.</p> <p>Penalitatea se calculează pentru cantitatea ce depășește indicatorul de performanță, respectiv 75%</p>
Operarea instalației de TMB	Cantitatea de deșeuri de hârtie, metal, plastic și sticlă trimise anual la reciclare ca procentaj din cantitatea totală de deșeuri acceptată la instalația de TMB (%).	3%	Neatingerea țintei de 3% se penalizează cu suma de 3000 lei/tonă.

## ANEXA 2 – SISTEMUL DE MANAGEMENT INTEGRAT AL DESEURILOR implementat in Judetul Hunedoara

Structura sistemului de management integrat al deeurilor din judetul Hunedoara este schematizata in figura de mai jos.

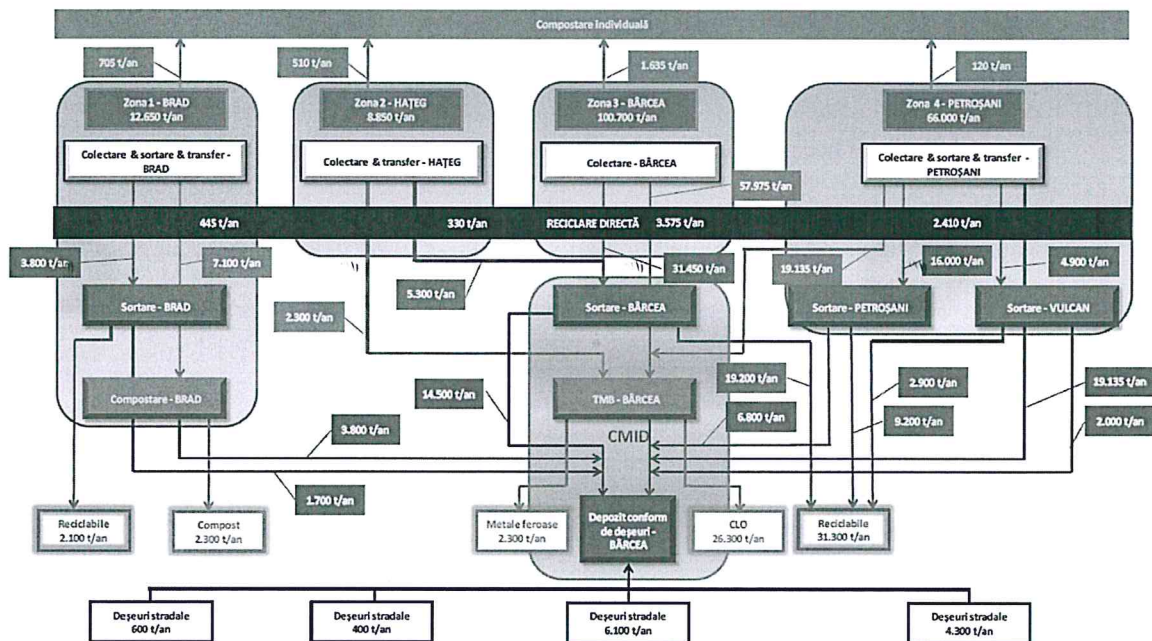

**ANEXA 3 - CONTRAVENȚII ÎN DOMENIUL SERVICIULUI DE SALUBRIZARE PENTRU OPERATORII DE SALUBRITATE, PENTRU UTILIZATORI ȘI CUANTUMUL AMENZILOR APLICATE**

Nr. crt.	Descrierea faptei care intra sub incidența sancțiunii	Cuantumul amenzii	
		Pentru persoane fizice	Pentru persoane juridice (lei)
<i>Sancțiuni pentru operatorii serviciilor de salubritate</i>			
1.	Refuzul operatorului de a pune la dispoziția autorității publice locale datele și informațiile solicitate sau furnizarea incorectă și incompletă de date și informații necesare desfășurării activității acesteia		10.000-50.000
2.	Furnizarea/Prestarea serviciului de salubritate în afara parametrilor tehnici cantitativi și/sau calitativi adoptați prin contractul de delegare a gestiunii și a prezentului Regulament		10.000-50.000
3.	Neaplicarea măsurilor stabilite cu ocazia activităților de control		30.000-50.000
4.	Practicarea altor tarife decât cele stipulate în contractele de delegare a gestiunii și aprobate de autoritățile administrației publice locale sau de ADI Hunedoara, după caz		30.000-50.000
5.	Prestarea de către operator a uneia dintre activitățile reglementate de prezenta lege fără aprobarea autorităților administrației publice locale prin hotărârea de dare în administrare, respectiv hotărârea de atribuire a contractului de delegare a gestiunii		30.000-50.000
6.	Încălcarea de către operatori a prevederilor reglementărilor tehnice și/sau comerciale, inclusiv a reglementărilor-cadru ale serviciilor de utilități publice stabilite de autoritățile de reglementare competente, precum și nerespectarea condițiilor asociate licențelor		10.000 - 50.000
7.	Refuzul operatorilor de a pune la dispoziția autorităților de reglementare competente datele și/sau informațiilor solicitate ori furnizarea incorectă și incompletă de date și/sau informații necesare desfășurării activității acestora		10.000 -50.000
8.	Refuzul operatorilor de a se supune controlului și de a permite verificările și inspecțiile prevăzute prin reglementări sau dispuse de autoritatea de reglementare competentă, precum și obstrucționarea acesteia în îndeplinirea atribuțiilor sale		30.000 - 50.000
9.	Furnizarea/prestarea serviciilor de utilități publice de către operatorii fără licență eliberată potrivit prevederilor legii sau cu licență a cărei valabilitate a expirat		30.000 - 50.000
10.	Nerespectarea de către operatori a normelor privind protecția igienei publice și a sănătății populației, a mediului de viață al populației și a mediului		30.000 - 50.000

11.	Sistarea nejustificată a serviciului sau refuzul de a relua activitatea după achitarea la zi a debitelor restante		5.000-10.000
12.	Nerespectarea fluxului deșeurilor indicat de autoritatea locala/contractantă		50.000-100.000
<b>Sancțiuni pentru utilizatorii serviciilor de salubritate</b>			
1.	Abandonarea sau depozitarea deșeurilor municipale pe spațiile verzi, căile de comunicație, în locurile publice sau în alte locuri decât cele special amenajate	100-200	500 - 2.500
2.	Nerespectarea colectării selective a deșeurilor	200-500	2000-5000
3.	Depozitarea deșeurilor pe platformele de colectare în afara recipientelor și nementinerea curățeniei pe platforme.	100-200	500- 1.000
4.	Depunerea în recipientele de colectare a deșeurilor municipale de pe platformele amenajate pe domeniul public, de deșeuri animaliere (dejecții, cadavre de animale/păsări), deșeuri de construcții/demolări, deșeuri vegetale, deșeuri periculoase etc.	200-1.000	1.000-2.500
5.	Neasigurarea sau obstrucționarea/blocarea cailor de acces către platformele de colectare pentru mijloacele de transport ale operatorilor.	100-200	500- 1.000
6.	Depozitarea materialelor de construcții pe domeniul public sau privat al localității, fără aprobarea prealabilă a administrației publice locale.	500-1000	1.000-2.000
7.	Utilizarea recipientelor pentru deșeuri reciclabile în alte scopuri decât cele pentru care sunt destinate.	100-200	500-2.000
8.	Aruncarea deșeurilor de construcții și demolări pe domeniul public sau privat al localității.	50-100	1.000-2.000
9.	Deteriorarea și/sau sustragerea recipientelor/părți ale acestora, aflați în punctele de colectare.	500-2.000	
10.	Folosirea recipientelor de colectare de pe platformele de colectare aferente asociațiilor de proprietari/locatari de către utilizatorii non-casnici		500-2.000

11.	Colectarea de către operatorii economici în recipiente pentru deșeurile asimilabile a deșeurilor industriale (rezultate din activitatea acestora)		1.000-2.000
12.	Fapta de aprindere și/sau ardere a deșeurilor din recipientele de colectare selectiva/colectare sau de ardere a deșeurilor vegetale rezultate de la operațiunile de curățare a spațiilor verzi, arbuștilor, arborilor	1.500-3.000	1.500-3.000
13.	Utilizarea recipientelor pentru colectarea deșeurilor stradale de către operatorii economici pentru colectarea deșeurilor asimilabile rezultate din activitatea proprie de colectare.		1.000-2.000
14.	Utilizarea recipientilor pentru colectarea deșeurilor stradale de către utilizatorii casnici pentru colectarea deșeurilor menajere.	100-200	

## ANEXA 4

## ZONAREA JUDETULUI HUNEDOARA DIN PUNCT DE VEDERE AL STATIILOR DE TRANSFER SI AL CENTRELOR DE COLECTARE SI TRANSFER

## ZONA 1 DESERVITA DE STATIA DE TRANSFER BRAD

Nr. crt.	Denumire localitati urbane	Nr. locuitori localitati urbane - 2019 -	Denumire localitati rurale	Nr. locuitori localitati rurale - 2019-
1	<b>BRAD total 15434, din care:</b>	<b>Municipiu 13310</b>	<b>Sate aparținătoare MESTEACĂN POTINGANI RUDA-BRAD TĂRĂȚEL VALEA BRADULUI</b>	2124
2			<b>BAIA DE CRIS</b>	2424
3			<b>BAITA</b>	3343
4			<b>BLAJENI</b>	1032
5			<b>BUCES</b>	1827
6			<b>BUCURESCI</b>	1473
7			<b>BULZESTII DE SUS</b>	269
8			<b>CRISCIOR</b>	3787
9			<b>LUNCOIU DE JOS</b>	1737
10			<b>RIBITA</b>	1262
11			<b>TOMESTI</b>	1038
12			<b>VATA DE JOS</b>	3493
13			<b>VALISOARA</b>	1135
<b>Total locuitori urban</b>				<b>13310</b>
<b>Total locuitori rural</b>				<b>24944</b>
<b>Total locuitori ZONA 1</b>				<b>38254</b>



**ZONA 2 DESERVITĂ DE STAȚIA DE TRANSFER HAȚEG**

<b>Nr. crt.</b>	<b>Denumire localitati urbane</b>	<b>Nr. locuitori localitati urbane - 2019 -</b>	<b>Denumire localitati rurale</b>	<b>Nr. locuitori localitati rurale - 2019 -</b>
1	<b>HAȚEG, total 10619 din care:</b>	<b>Oraș 9910</b>	<b>Sate aparținătoare SILVAȘU DE JOS SILVAȘU DE SUS</b>	709
2			<b>PUI</b>	4142
3			<b>RĂCHITOVA</b>	1276
4			<b>RÂU DE MORI</b>	3143
5			<b>SĂLAȘU DE SUS</b>	2262
6			<b>SÂNTĂMĂRIE ORLEA</b>	3129
7			<b>SARMIZEGETUSA</b>	1143
8	"	"	<b>BREȚEA ROMANĂ</b> "	2854
9			<b>DENSUȘ</b>	1447
10			<b>GENERAL BERTHELOT</b>	926
11			<b>TOTEȘTI</b>	1923
<b>Total locuitori urban</b>				<b>9910</b>
<b>Total locuitori rural</b>				<b>22954</b>
<b>Total locuitori ZONA 2</b>				<b>32864</b>

**ZONA 3 DESERVITĂ DE CENTRUL INTEGRAT DE MANAGEMENT AL DEȘEURILOR DIN BÂRCEA MARE**

<b>Nr. crt.</b>	<b>Denumire localități urbane</b>	<b>Nr. locuitori localități urbane - 2019 -</b>	<b>Denumire localități rurale</b>	<b>Nr. locuitori localități rurale - 2019 -</b>
<b>1</b>	<b>DEVA total 69144, din care:</b>	<b>Municipiu 67262</b>	<b>Sate aparținătoare</b> ARCHIA BÂRCEA MICĂ CRISTUR	<b>1882</b>
<b>2</b>	<b>HUNEDOARA total 72214, din care:</b>	<b>Municipiu 69765</b>	<b>Sate aparținătoare</b> BOȘ GROȘ HĂȘDAT PEȘTIȘU MARE	<b>2449</b>
<b>3</b>	<b>CĂLAN total 13028, din care:</b>	<b>Oraș 9892</b>	<b>Sate aparținătoare</b> BATIZ CĂLANU MIC GRID NĂDĂȘTIA DE JOS NĂDĂȘTIA DE SUS OHABA STREIULUI SÂNCRAI SÂNTĂMĂRIA DE PIATRĂ STREI STREISĂCEL VALEA SÂNGEORGIULUI	<b>3136</b>
<b>4</b>	<b>GEOAGIU total 5616, din care:</b>	<b>Oraș 2874</b>	<b>Sate aparținătoare</b> AUREL VLAICU BĂCĂIA BOZEȘ CIGMĂU GELMAR GEOAGIU BĂI HOMOROD MERMEZEU VĂLENI RENGHET VĂLENI	<b>2742</b>
<b>5</b>	<b>ORĂȘTIE</b>	<b>22017</b>		
<b>6</b>	<b>SIMERIA total 13697, din care:</b>	<b>Oraș 11036</b>	<b>Sate aparținătoare</b> BÂRCEA MARE CĂRPINIȘ SÂNTANDREI SĂULEȘTI	<b>2661</b>

		SIMERIA VECHÉ UROI	
7		BĂCIA	1853
8		BOȘOROD	1920
9		CERTEJU DE SUS	2938
10		CÂRJIȚI	696
11		BALȘA	796
12		HĂRĂU	2144
13		MĂRTINEȘTI	1009
14		ORĂȘTIOARA DE SUS	2153
15		PEȘTIȘU MIC	1134
16		BERIU	3452
17		RAPOLTU MARE	1969
18		ROMOS	2681
19		BĂTRÂNA	115
20		BUNILA	333
21		CERBĂL	434
22		GHELARI	2014
23		ȘOIMUȘ	3468
24		TELIUCU INFERIOR	2495
25		TURDAȘ	2121
26		LELESE	368
27		LUNCA CERNII DE JOS	867
28		TOPLIȚA	755
29		BRĂNIȘCA	1558
30		BURJUC	772
31		DOBRA	3270
32		GURASADA	1317
33		ILIA	3519
34		LĂPUGIU DE JOS	1371
35		VORȚA	744
36		VEȚEL	2906
37		ZAM	1604
<b>Total locuitori urban</b>			<b>182846</b>
<b>Total locuitori rural</b>			<b>65643</b>
<b>Total locuitori ZONA 3</b>			<b>248489</b>

**ZONA 4 DESERVITĂ DE STAȚIA DE TRANSFER PETROȘANI**

<b>Nr. crt.</b>	<b>Denumire localități urbane</b>	<b>Nr. locuitori localități urbane - 2019 -</b>	<b>Denumire localități rurale</b>	<b>Nr. locuitori localități rurale - 2019 -</b>
1	LUPENI	26049		
2	PETROȘANI	41606		
3	VULCAN	28085		
4	ANINOASA, total 4523, din care:	Oraș 2763	Sat aparținător ISCRONI	1760
5	PETRILA	24241		
6	URICANI	9457		
7	BARU			2778
8	BĂNIȚA			1200
<b>Total locuitori urban</b>				<b>132201</b>
<b>Total locuitori rural</b>				<b>5738</b>
<b>Total locuitori ZONA 4</b>				<b>137939</b>

Anexa 5. - Fluxul deșeurilor pe zonele de gestionare a deșeurilor în județul Hunedoara.

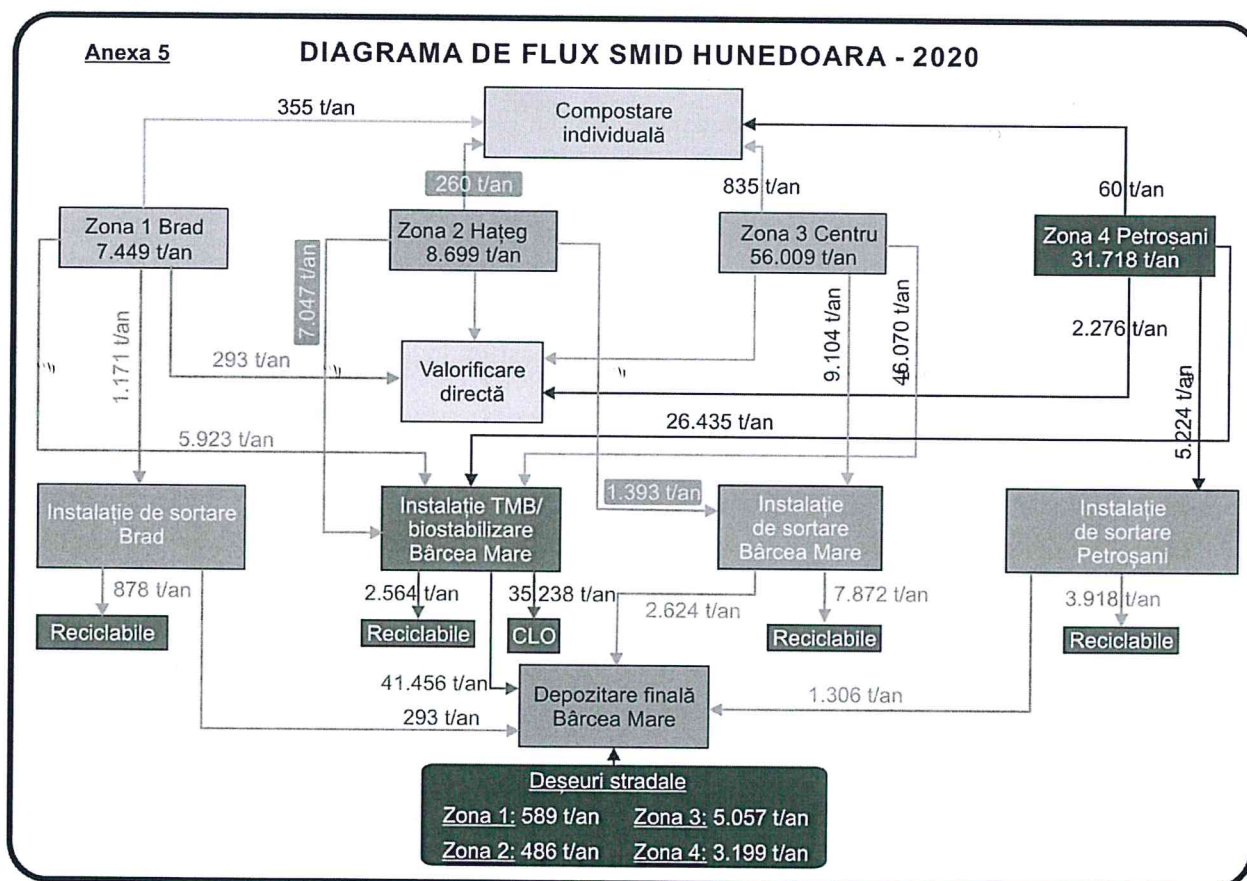

**Mecanismul operațional de aplicare a instrumentului economic “Plătește pentru cât arunci” (PPCA) conform prevederilor O.U.G. nr. 74/2018**

**CAP.1 DESCRIEREA MECANISMULUI TEHNIC "PLĂTEȘTE PENTRU CÂT ARUNCI" – Utilizatorii casnici**

Instrumentul economic “Plătește pentru cât arunci”(PPCA) are ca scop determinarea beneficiarilor sistemului de salubritate al Județului Hunedoara de a colecta selectiv deșeurile.

Principiul de bază al acestui instrument economic este limitarea volumului lunar de colectare destinat deșeurilor reziduale, raportat la indicii de generare a deșeurilor, prin metoda reducerii voluntare a frecvenței de colectare (în cazul locuințelor unifamiliale) sau prin cea a limitării volumului disponibil al recipientelor (în cazul blocurilor de locuințe), astfel încât fracțiile reciclabile și reziduale să fie sortate corespunzător.

Instrumentul economic va fi aplicat în mod unitar în zonele unde este instituit sistemul de taxă de salubritate și în zonele unde funcționează tariful prin contractare individuală. Singura diferență va fi cea care prevede cum se vor achita cantitățile de deșeurile excedentare și penalizările pentru neconformarea la obligația de a colecta separat deșeurile.

**A. Locuințe unifamiliale (individuale)**

**Art. 1** Descrierea tipurilor de pubele pentru fiecare locuință individuală, a volumului acestora, a fracției de deșeurile, precum și frecvența de colectare este sintetizată în diagrama de mai jos:

Tip recipient	pubela neagra	sac de plastic galben	sac de plastic albastru
tip deseuri	rezidual mixt	plastic/metal	hartie/carton
Volum	120/240l	240l	240l
Frecvența de colectare	voluntar*	1 dată/lună	1 dată/lună

*\*Notă: voluntar = pubela va fi ridicată doar dacă este prezentată la poartă în ziua prevăzută pentru colectarea fracției reziduale, dar serviciul de ridicare a deșeurilor reziduale rămâne în continuare disponibil în fiecare săptămână/la 2 săptămâni.*

**Art. 2** Numărul de ridicări lunare ale pubelei de deșeurile reziduale, care vor fi incluse în Pachetul de Servicii de Salubritate de Bază (PSSB) - se va monitoriza cu un sistem de RFID taguri și este diferențiat pe structura familială după cum este ilustrat în tabelul de mai jos:

Tabel 1. Matricea ridicării lunare a pubelei pentru deșeuri reziduale

Structura familială	Nr. goliri /lună (pubela deșeu rezidual)				
	1	2	3	4	5
1 pers.	x	x	o	o	o
2 pers.	x	x	o	o	o
3 pers.	x	x	x	o	o
4 pers.	x	x	x	o	o
5 pers.	x	x	x	o	o
peste 5 pers.	x	x	x	x	o

**Legendă:**

- 1, 2, 3, 4, 5- numărul de colectări maxime într-o lună;
- x - colectare inclusă în Pachetul de Servicii de Salubritate de bază (PSSB);
- o - colectare suplimentară.

**Notă:** (1) Utilizatorii pot alege săptămâna din lună în care prezintă la ridicare pubela pentru deșeuri reziduale, fără ca acest lucru să genereze costuri suplimentare, atât timp cât numărul de ridicări nu îl depășește pe cel prevăzut de PSSB pentru structura familială declarată.

(2) Pachetul de Servicii de Salubritate de Baza (PSSB) trebuie înțeles ca o taxa unica per utilizator, diferentiata pe mediile urban si rural, calculat ca un serviciu de colectare , tratare, valorificare si eliminare a fractiilor de deseuri colectate separat, in care se includ un anumit numar de reidicari ale pubelei negre, numar diferentiat pe baza structurii familiale, a indicelui de generare mediu pe tip rezidential; cantitatile de deseuri reziduale excedentare ori contaminarea fractiilor reciclabile cu impurificari vor produce costuri suplimentare sau penalizatoare.

**Art. 3** Colectările suplimentare ale pubelelor de deșeuri reziduale vor fi taxate cu **3 lei/pubela de 120 l, respectiv 6 lei/pubela de 240 l și vor fi achitate cu ocazia regularizării semestriale a taxei de salubritate.**

**Notă:** Valoarea de 3 lei/pubelă a fost calculată prin înmulțirea tarifului rezidual penalizator de 0,5 lei/kg cu greutatea medie de deșeuri a pubelei de 120 l, respectiv 6 kg, rezultând valoarea de 3 lei. Corolar, pubela de 240 l va costa  $2 \times 3 \text{ lei} = 6 \text{ lei}$ .

**Art. 4** Sacii de plastic pentru fracțiile reciclabile nesortate corespunzător (impurificate cu alte fracții de deseuri), nu vor fi ridicați de către operator în ziua de colectare a respectivelor fracții. Utilizatorul are astfel posibilitatea să selecteze corespunzător deșeurile, sau să le predea în ziua de colectare a deșeurilor reziduale, fapt ce va atrage plata unei penalizări, așa cum este descris la art. 7. Suplimentar, comisiile de control vor putea aplica sancțiuni pentru nerespectarea obligației de colectare selectivă a deșeurilor, în conformitate cu Regulamentul serviciului de salubritate al Județului Hunedoara și cu legislația în vigoare.

**Art. 5** Fracțiile de deșuri biodegradabile se vor depune în pubele neagra până la introducerea unei rute de colectare separată a acestei fracții.

**Art. 6** Taxarea efectivă a costului ridicărilor suplimentare ale pubelei pentru deșuri reziduale va fi realizată semestrial prin regularizare, respectiv prin însumarea costurilor generate de numărul lunar de ridicări suplimentare ale pubelei de deșuri reziduale, raportat la cele cuprinse în PSSB pentru structura familială declarată.

## PENALIZĂRI

**Art. 7** Operatorul de colectare (prin controlorul de traseu) va putea să facă inopinat verificări vizuale ale conținutului pubelelor destinate deșeurilor reciclabile și biodegradabile, refuzând colectarea acelor recipiente care sunt contaminate cu fracții reziduale. Operatorul va informa totodată ADI DESEURI HUNEDOARA cu privire la eventualele reclamații ale utilizatorilor referitoare la aceste situații. Refuzul va fi însoțit de un sticker pe care se va înscrie motivul refuzului de colectare. În acest caz, utilizatorul are două alternative:

- a) selectează corespunzător deșeurile în vederea unei ridicări ulterioare a respectivei fracții de deșeu; sau
- b) predă recipientul ca deșeu rezidual la următoarea zi de colectare pentru acest tip de deșuri, la un cost dublu față de cel al ridicărilor suplimentare, indiferent câte colectări ale pubelei reziduale au avut loc în luna respectivă. Acest cost va fi înregistrat prin sistemul de cipuri al pubelei negre în care se va depune sacul de reciclabile contaminat.

## B. Platforme publice (zona de blocuri)

**Art. 8** (1) Colectarea deșeurilor de la platformele publice se face în recipiente de volum mare (1.100 l), accesul la acestea fiind permis doar locatarilor arondați la respectivele platforme.

(2) Depozitarea deșeurilor de orice tip la platformele publice de către persoane neautorizate se sancționează conform legislației în vigoare referitoare la abandonarea deșeurilor.

(3) Tabelul de mai jos prezintă tipul recipientelor de 1,1 mc. amplasate pe platformele publice, pachetul de servicii de salubritate de bază, calendarul colectării, precum și costurile suplimentare generate.

	1 REZ	2 suplim.	REC	REC	REC	REC
	Inclus	opțional	plastic	plastic	sticlă	hârtie
<i>pachet</i>	Inclus	opțional	inclus	inclus	inclus	inclus
<i>frecvență</i>	la 2 zile	la 2 zile	săptămânal			
<i>nesortat:</i>	N/A		56 lei	56 lei	56 lei	56 lei



**Art. 9** Dimensionarea recipientelor amplasate pe platforme se va face în funcție de indicele de generare al mediului rezidențial (rural/urban) și de numărul de locuitori arondați la respectiva platformă, conform SR 13387:1997, precum și în funcție de indicatorii de performanță ai colectării selective la nivelul S.M.I.D. Hunedoara.

**Art. 10** În cazul recipientelor pentru deșeuri reziduale, se vor amplasa și containere suplimentare, a căror golire se va face doar dacă acestea conțin deșeuri cu un grad de umplere de minim 80%, contra unui cost de 28 lei/container/golire. Această valoare a fost calculată prin raportarea la costul unei pubele de 120 l - 3 lei/golire, conform formulei rotunjite:  $1.100 \text{ l} / 120 \text{ l} \times 3 \text{ lei} = 28 \text{ lei}$ .

**Art. 11** (1) Amplasarea containerelor suplimentare pentru deșeurile reziduale se va face după formula: dacă numărul determinat de containere pentru rezidual arondate respectivei platforme este mai mic sau egal cu 3, se va amplasa 1 container suplimentar, iar pentru 4-6 containere determinate a fi arondate se vor alocă încă 2 containere suplimentare.

(2) Containerele pentru deșeuri reziduale amplasate suplimentar vor fi distinct marcate pe corpul lor cu inscripția "*Atenție! Volum rezidual excesiv! Cost suplimentar!*"

**Art. 12** Containerele pentru deșeuri reciclabile contaminate vor fi ridicate ca deșeuri reziduale, iar costul golirii în acest caz va fi unul penalizator, adică dublu față de golirile suplimentare reziduale, respectiv 56 lei/container/golire.

**Art. 13** Costurile suplimentare și penalizatoare vor fi împărțite în mod egal utilizatorilor (proprietarilor apartamentelor) arondați la respectiva platformă publică, cu ocazia regularizării semestriale a taxei de salubritate, raportat la numărul de persoane. În cazul tarifelor, aceste costuri vor fi prevazute în factura aferentă lunii următoare înregistrării.

*Notă: Toate recipientele amplasate pe platformele publice vor fi echipate cu RFID tag-uri distincte, care vor transmite tipul de recipient și adresa platformei la care acesta se află amplasat.*

**Art. 14** Frecvența de colectare inclusă în PSSB (Pachetul de Servicii de Săla platformele publice va fi:

a) **la 2 zile:** containerele pentru deșeuri reziduale și biodegradabile.

b) **săptămânal:** containerele pentru deșeuri de hârtie/carton, precum și containerele destinate deșeurilor de plastic/metal și sticlă.

*Notă: Toate aceste colectări vor fi efectuate de către autocompactoare diferite, monitorizate digital pentru prevenirea amestecării fracțiilor și inscripționate distinct pe părțile laterale ale acestora.*

**Art. 15** Golirea containerului suplimentar pentru deșeuri reziduale nu va fi efectuată decât dacă acesta conține deșeuri (minim 80% grad de umplere). În acest caz va fi calculat un cost adițional de 28 lei/container, iar achitarea acestuia va fi efectuată prin regularizare, ori pe factura lunii următoare,

dupa caz. Deșeurile depuse lângă containerele pentru deșeuri reziduale vor fi încărcate în containerul de deșeuri suplimentare de către operatorul de colectare.

**Art. 16** Operatorul de colectare va efectua verificări vizuale (prin controlorul de traseu) ale recipientelor destinate fracțiilor reciclabile și biodegradabile, iar în cazul în care acestea sunt contaminate, va refuza golirea lor cu autocompactorul destinat acestor fracții. În acest caz, se va lipi un sticker cu motivul refuzului (spre știința locatarilor), iar respectivul recipient va fi colectat ca deșeu rezidual de către autocompactorul desemnat, la următoarea zi de golire. Această situație generează un cost penalizator de 56 lei/container, achitabil de asemenea cu ocazia regularizării, ori a facturii lunii următoare, în cazul tarifelor.

**Art. 17** Regularizarea, în zonele unde este instituită taxa de salubritate, se va face automat pe baza calculului de recipiente suplimentare ridicate într-un semestru (la valoarea de 28 lei/container), la care se adaugă penalizările rezultate din numărul de recipiente pentru deșeuri reciclabile și biodegradabile contaminate (la valoarea de 56 lei/container). Costurile suplimentare și penalizatoare aferente unei platforme comune vor fi împărțite la numărul de locatari arondați la respectiva platformă.

**Art. 18 (1) PROGRAMUL “RECICLEAZĂ ACTIV”** este o metodă de decuplare de la plata costurilor suplimentare și a penalizărilor a utilizatorilor platformelor publice sau a celor din condominii care nu doresc includerea lor în sistemul regularizării colective, invocând conformarea lor la sistem. Aceștia vor avea posibilitatea să își depună lunar deșeurile reciclabile la oricare dintre punctele de colectare amenajate sau la orice colector autorizat, urmând a depune la Serviciile de Taxe, până la sfârșitul semestrului pentru care se face regularizarea, dovada predării acestor deșeuri, respectiv orice document emis de către colectorul autorizat.

(2) Nedepunerea la Serviciile de taxe din cadrul Primăriilor a dovezii menționate la alin. (1) până la sfârșitul semestrului pentru care se face regularizarea va duce la imposibilitatea integrării utilizatorului respectiv în programul ”reciclează activ”. În situația în care pentru una sau mai multe luni utilizatorul nu face dovada predării deșeurilor conform celor precizate la alin. (1), programul nu va fi aplicat pentru luna/lunile respectivă/respective.

### **C. Condominii**

**Art. 19** În înțelesul prezentului regulament, condominiile sunt tipurile de imobile cu mai multe apartamente, având în proprietate o curte interioară aflată în indiviziune, unde sunt depozitate recipientele de colectare a deșeurilor.

**Art. 20** În funcție de spațiul disponibil pentru stocarea recipientelor de colectare și de numărul de apartamente din respectivul condominiu, se vor putea aplica 2 metode: (1) cea a recipientelor individuale și (2) cea a recipientelor colective.

**Art. 21 (1)** Metoda recipientelor individuale se va aplica doar acolo unde spațiul permite, în urma depunerii la ADI DESEURI HUNEDOARA a unei solicitări scrise, prin amplasarea de recipiente arondate, astfel încât mecanismul să fie identic cu cel de la locuințele individuale descris în prezentul regulament.

(2) Depunerea deșeurilor în aceste recipiente va putea fi individualizată prin încuierea lor cu cheie (deschiderea de către operatorul de salubritate se va face cu ajutorul sistemului gravitațional de deschidere al yalei respectivei pubele). În acest caz, costul recipientului va fi achitat direct operatorului de salubritate.

**Art. 22** Acolo unde spațiul nu permite și nu s-a depus o solicitare pentru recipiente individuale, se vor dimensiona recipiente colective de volum mare (pubele de 240 l sau containere de 1.100 l), respectivul condominiu fiind tratat ca metodologie la fel ca o platformă publică.

*Notă: În toate situațiile, recipientele se vor alocă astfel încât suprafața acestora la sol să fie minimă, la volum corespunzător numărului de persoane din condominiu.*

### **CAP. 3 DESCRIEREA MECANISMULUI TEHNIC "PLĂTEȘTE PENTRU CÂT ARUNC" - Utilizatorii non-casnici**

**Art. 23** Utilizatorii non-casnici sunt definiți ca agenți economici și instituții publice care generează deșeuri similare deșeurilor menajere. Prezentului regulament i se supun și agenții economici industriali și comerciali cu suprafețe medii și mari, dar numai pentru fracția reziduală similară celei menajere pe care aceștia o generează.

**Art. 24** Colectarea deșeurilor de la agenții economici aflați în imobile nepartajate cu alți locatari (individuale), care desfășoară activități cu caracter comercial și care au recipiente alocate exclusiv se face pe 4 fracții, după cum urmează: (1) deșeuri reziduale, (2) deșeuri reciclabile de plastic/metal, (3) deșeuri de hârtie/carton,; colectarea separată a (4) sticlei se face la platforme publice.

**Art. 25** (1) Utilizatorii non-casnici cu profil de birouri, servicii, administrativ precum și profesiile liberale care își desfășoară activitatea în imobile partajate cu mai mulți utilizatori au obligația să depună declarația de impunere la Direcția Fiscală Locală în termen de maximum 90 de zile de la intrarea în vigoare a prezentului regulament, în cazul în care nu au depus o astfel de declarație până la acest moment. Acestor utilizatori li se va calcula PSSB în funcție de numărul de angajați, astfel:

**PSSB** (ag. economic) = (nr. angajați x PSSB<sub>casnic</sub>)\*

*\*Pragurile minime prevăzute în cuprinsul prezentului regulament în funcție de numărul de angajați sunt aplicabile în mod corespunzător.*

(2) Utilizatorii casnici care au înregistrat la adresa de reședință sediul social al unei persoane juridice (societate, P.F.A., I.I. etc.) și nu desfășoară activități comerciale la sediul respectiv, nu vor plăti PSSB<sub>(ag. economic)</sub>.

(3) Regularizările taxei de salubritate pentru utilizatorii non-casnici menționați la alin. (1) și (2) vor fi efectuate conform aceluiași algoritm prevăzut pentru utilizatorii casnici (persoane fizice), potrivit procedurilor aferente tipului de colectare stabilit pentru respectivul imobil (platformă publică sau condominii).

(4) Agenții economici care doresc decuplarea de la sistemul regularizărilor și penalizărilor colective, au posibilitatea să se înroleze în programul ”reciclează activ”, în aceleași condiții prevăzute pentru utilizatorii casnici, așa cum sunt descrise la art. 18.

**Art. 26** (1) Toți utilizatorii non-casnici situați în imobile nepartajate (individuale), destinate în exclusivitate folosinței acestora, vor achita PSSB în funcție de numărul și tipul de recipiente solicitate cu ocazia depunerii declarației de impunere și a frecvenței lunare de colectare declarate, astfel:

	TIP RECIPIENT	Frecvența lunară	PSSB/recipient/lună:
<b>REZIDUAL</b>	pubelă 120 l	2	31,82 lei
	pubelă 120 l	3	42,00 lei
	pubelă 120 l	4	57,00 lei
	pubelă 240 l	2	63,65 lei
	pubelă 240 l	3	84,00 lei
	pubelă 240 l	4	114,00 lei
	container 1,1 mc.	2	291,72 lei
	container 1,1 mc.	3	418,00 lei
	container 1,1 mc.	4	550,00 lei
<b>BIO/VERZI</b>	pubelă 120 l	4	50,68 lei
	pubelă 240 l	4	101,36 lei
	container 1,1 mc.	4	464,64 lei

(2) În cazul în care frecvența lunară de colectare nu se încadrează în PSSB stabilit la alin. (1), valoarea acestuia se va calcula conform formulei de mai jos:

PSSB = costul tipului de recipient solicitat x frecvența de colectare lunară declarată,

știind că:

	TIP RECIPIENT	cost/recipient/colectare
<b>REZIDUAL</b>	pubela 120 l	15,91 lei
	pubela 240 l	31,82 lei
	container 1,1 mc.	145,86 lei
<b>BIO/VERZI</b>	pubela 120 l	12,67 lei
	pubela 240 l	25,34 lei
	container 1,1 mc.	116,16 lei

**Note importante:** 1) Sacii de plastic pentru colectarea separată a hârtiei/cartonului (albastri) și cele pentru colectarea separată a plasticului/metalului (galbeni) vor fi distribuite la paritate cu recipientele de deșeuri reziduale solicitate, cu excepția utilizatorilor care prezintă acorduri încheiate

cu alți colectori autorizați. Golirea recipientelor destinate deșeurilor reciclabile va fi gratuită pentru utilizatori.

2) Utilizatorii non-casnici care încheie ulterior acorduri cu alți colectori autorizați pentru colectarea deșeurilor reciclabile nu vor avea dreptul să folosească sacii de plastic puși la dispoziție de către SMID Hunedoara.

3) Prevederile referitoare la pragurile minime cuprinse în prezentul regulament în funcție de numărul de angajați – art 27 - sunt aplicabile în mod corespunzător doar în situația solicitării unui singur recipient sau a declarării unei frecvențe lunare de colectare pentru care valoarea PSSB este inferioară acestor praguri.

(3) Regularizările taxei de salubritate se vor face semestrial, prin contorizarea colectărilor suplimentare înregistrate, conform tabelului de mai jos:

	TIP RECIPIENT	Cost/colectare
REZIDUAL	pubelă 120 l	17,00 lei
	pubelă 240 l	34,00 lei
	container 1,1 mc.	160,00 lei
BIO/VERZI	pubelă 120 l	16,00 lei
	pubelă 240 l	32,00 lei
	container 1,1 mc.	145,00 lei

**Art. 27** Pragurile minime ale utilizatorilor non-casnici sunt aplicabile tuturor categoriilor de agenți economici ori de instituții publice și se determină în funcție de numărul de angajați declarați pe propria răspundere de aceștia, după cum urmează:

Număr angajați	PSSB minim/lună
0 - 5 angajați	31,82 lei
6 -10 angajați	63,65 lei
peste 10 angajați	127,30 lei

**Art. 28** Cu ocazia montării sistemului de monitorizare RFID se vor inventaria recipientele agenților economici și, pe baza declarațiilor de impunere înregistrate la Direcțiile Fiscale Locale aparținând UAT-urilor din Jud. Hunedoara, se vor putea face corecțiile necesare, prin punerea în acord a situației din teren cu prevederile prezentului regulament.

**Art. 29** Ridicarea în vederea colectării va fi efectuată exclusiv pentru recipientele furnizate de către operatorul de colectare și monitorizate prin sistemul RFID. Alte recipiente decât cele furnizate nu vor fi colectate pentru niciuna dintre categoriile de utilizatori, fără o prealabilă înregistrare a lor la operatorul de colectare. Înregistrarea recipientelor presupune verificarea cererii solicitantului prin analiza încadrării volumului, a codului de culoare și a compatibilității cu utilajele de colectare ale operatorului licențiat.

**Art. 30** Defecțiunea recipientelor din exploatare va fi notificată operatorului, în vederea reparării sau înlocuirii lor. Distrugerea totală sau parțială a unui recipient se sancționează cu achitarea de către utilizator a contravalorii unui recipient nou.

**Art. 32** Contaminarea de către utilizatorii non-casnici a fracțiilor de deșeuri reciclabile colectate separat în recipientele puse la dispoziție de către Primăria Hunedoara, se penalizează prin colectarea acestora ca deșeu rezidual, la un tarif dublu față de cel menționat la art. 26 alin. (3).

## **Anexa 7 - Procedura de acceptare a deșeurilor reciclabile în Stația de Sortare a C.M.I.D. Bârcea Mare**

### Preambul:

- (1) *Prezenta procedură este obligatorie pentru operatorii delegați care operează C.M.I.D Bârcea Mareși pentru cei care aduc deșeuri reciclabile colectate separat din Zonele 2 și 3 ale SMID Hunedoara; prezenta procedură este anexă la contractele de delegare ale acestora;*
- (2) *Intrarea în vigoare a prevederilor acestei proceduri este în termene de 14 zile calendaristice de la semnarea Actelor adiționale la contractele de delegare ale Operatorilor.*
- (3) *Orice modificări a procedurii de acceptare se face printr-o nouă versiune care înlocuiește versiunea precedentă de la data de intrare în vigoare.*
- (4) *Monitorizarea respectării prezentei proceduri precum și diligențele de optimizare ori deciziile de rezolvare a disputelor sunt de competența ADI Deșeuri HD.*

### Definiții:

*1. Subfracții valorificabile = deșeuri reciclabile, având o compoziție de monomaterial, rezultate din procesul de sortare al deșeurilor reciclabile colectate separat pe fracții complementare, care pot fi valorificate prin vânzare către reciclatori finali, ori pot fi valorificate energetic ca RDF sau SRF.*

*2. Tipuri de deșeuri reciclabile = fracții de deșeuri reciclabile colectate separat, segmentate în funcție de zona de proveniență (rural/urban) și în funcție de infrastructura de colectare disponibilă (case, blocuri). Acestor tipuri de deșeuri, pentru operativitate, li se atribuie un cod intern, pentru o ușoară distingere.*

**Art. 1.** (1) Toate tipurile de deșeuri reciclabile colectate de pe raza județului Hunedoara, cu infrastructura de colectare pusă la dispoziție utilizatorilor, vor putea fi stocate temporar în Stațiile de Transfer și transportate separat (pe fracții colectate) de către operatorul de colectare, inclusiv ținând cont de zona lor de generare/tipul de deșeu reciclabil, înainte de fi predate separat la C.M.I.D. Bârcea Mare, după cum este ilustrat în tabelul 1.

(2) Operatorul Stației de Sortare nu are dreptul să refuze accesul în Stația de Sortare și sortarea cantităților de deșeuri declarate de Operatorul de colectare ca deșeuri reciclabile colectate separat pe tipuri, conform tabelului 1.

(2) Operatorul Stației de Sortare va prevedea un spațiu de stocare zilnic (cu boxe separate care previn amestecul acestora- cu fracția de hârtie/carton în spații acoperite) pentru toate tipurile de deșeuri ce urmează a fi sortate, segmentate pe zona de generare declarată de operatorul de colectare;

(3) Operațiunea de sortare a deșeurilor reciclabile, stocate distinct, pe tipuri, în boxele Stației de Sortare, se va face distinct, pe șarje de tipuri, astfel încât să nu se producă amestecul refuzului de bandă al acestor tipuri de deșeuri.

(4) Operatorul Stației de Sortare va prevedea suplimentar un spațiu cu boxe separate pentru stocarea refuzului de bandă rezultat din sortarea fiecărui tip de deșeuri prelucrat în șarje.

(5) Operatorul Stației de Sortare marchează clar boxele destinate fiecărui tip de deșeu precum și fiecărui tip de refuz de bandă.

*Tabel 1. Tipurile de deșeuri reciclabile și spațiu de stocare, inclusiv refuzul de bandă*

A	B	C	D
Cod intern al tipului	Fracția de deșeu reciclabil și sursa de generare -TIPUL	Volumul disponibil al de zonei stocare separata-presortare (mc)	Spatiu temporar/volumul alocat refuzului de bandă (mc)
	<b>TIPUL PLASTIC/METAL</b>		
TP1	plastic/metal - case DTD	96	24
TP2	plastic/metal - Blocuri	71	18
	<b>TIPUL HÂRTIE/CARTON</b>		
TH1	hârtie/carton - case - DTD	17	6
TH2	hârtie/carton - Blocuri	6	2
	<b>TIPUL STICLĂ</b>		
TS1	sticlă - rural	9	
TS2	sticlă - urban	7	



**Art. 2.**(1) Predarea între operatori a tuturor tipurilor de deșeuri reciclabile se va face prin cântărire, menționându-se pe bonul de cântar codul intern al tipului de deșeu, așa cum este ilustrat în coloana A din Tabelul 1.

(2) Descărcarea tipurilor de deșeu se va face în zona de depozitare în boxa marcată corespunzător tipului de deșeu reciclabil.

**Art.3.** (1) Operatorul Stației de sortare își va organiza activitatea de sortare în șarje separate pentru fiecare tip de deșeuri reciclabile. Raportul de sortare va fi întocmit după fiecare șarjă și va menționa codul intern al tipului de deșeu sortat.

(2) Copia tuturor Raportelor de sortare, împreună cu centralizarea rezultatelor din sortarea din ziua respectivă vor fi transmise electronic către ADI Deșeuri HD la sfârșitul fiecărei zile de lucru, sau, cel mai târziu, până a 2-a zi la orele 09.00.

(3) Refuzul de bandă rezultat pe tipuri va fi stocat separat, în boxele marcate cu codul intern al deșeului supus sortării, pentru o perioadă de 24 h (sau până la 72h la sfârșit de săptămână ori sărbători legale). După acest interval, refuzul de bandă va fi dus la depozitare.

**Art.4.**(1) Pentru monitorizarea activității de sortare, întregul flux al deșeurilor reciclabile (de la recepție la stocare și depozitare) va fi pus sub supraveghere video 24/24h. Se va asigura prin grija operatorului de sortare stocarea video pentru ultimele 7 zile; datele vor fi puse la dispoziția ADI Deșeuri HD la simpla cerere scrisă sau cu ocazia procedurilor de monitorizare/verificare/arbitraj.

(2) ADI Deșeuri HD își rezervă neîngrădit dreptul de control inopinat la Stația de Sortare pentru a observa gradul de respectare al prezentei proceduri. Fiecare control se va încheia cu un Raport în care se vor aduce la cunoștință neconformitățile, modalitățile și termenele de soluționare, precum și eventualele sancțiuni prevăzute de lege, contract sau de regulamentele în vigoare.

(3) Atunci când consideră necesar, ADI Deșeuri HD poate proceda la un control inopinat privind activitatea de sortare și rezultatul sortării zilei precedente, pentru un tip de deșeu sau mai multe, prin verificarea gradului de conținut reciclabil în refuzul de bandă al respectivului tip de deșeu colectat.

Astfel, procedura de verificare a acurateții înregistrării procentului de refuz de bandă se face după cum urmează:

- I. ADI DEȘEURI centralizează pe codul de deșeu care face obiectul verificării, întreaga cantitate sortată în ziua precedentă, cantitățile de subfracții de deșeuri valorificabile rezultate din procesul de sortare, apoi determină prin diferență procentul de refuz de banda al acestei șarje de sortare.
- II. ADI DEȘEURI, împreună cu personal desemnat de Operatorul de la CMID Bârcea Mare la sosirea echipei de control în stație, în termenul de păstrare al refuzului de bandă descris la art. 3, alin (3), dar în timpul orarului de funcționare al Stației de Sortare, trece la

identificarea (prin resortare) de deșuri reciclabile valorificabile (inclusiv energetic) pe care le cântărește la sfârșitul acestui proces.

- III. Dacă, urmare a operațiunilor precedente, procentul de material reciclabil identificat în refuzul de bandă este mai mic sau egal cu 5% raportat la cantitatea de refuz de bandă analizată, atunci se consideră ca sortarea s-a efectuat corespunzător.
- IV. Dacă procentul de material reciclabil (exclus material organic) identificat în refuzul de bandă este mai mare de 5%, atunci acest aspect va fi notificat într-un Raport de control, iar materialul extras va fi valorificat și Rapoartele de Sortare vor fi modificate corespunzător.
- V. Sancțiunea aplicată operatorului - neacceptarea la plată a respectivului procent de material reciclabil de înmulțit cu 5, aplicabil întregii șarje de pe urma căreia a rezultat procentul în cauză.
- VI. Operatorul C.M.I.D. are dreptul de a contesta rezultatul resortării refuzului de bandă, caz în care cantitatea de material reciclabil se depune separat și se sigilează până la analiza de către un expert independent, ales aleator de Părți. Acest proces nu va dura mai mult de 30 de zile de la întocmirea Raportului de control, în caz contrar dreptul de contestație la respectivul Raport se pierde irevocabil.
- VII. În plus, ADI Deșuri are dreptul neîngrădit să controleze refuzul de bandă care a părăsit boxele de stocare și se află în drum spre depozitarea finală, în interiorul termenului de 24h/72h prevăzut la art. 3, alin. (3). În acest caz, procedura de la pct III și IV se aplică corespunzător. Dacă procentul de material reciclabil este mai mare decât 5%, atunci sancțiunea aplicată operatorului de sortare este de neplată a procentului de material reciclabil raportat la întreaga activitate de sortare din ultimele 2 zile precedente controlului, de înmulțit cu 5.

**Art. 5.** (1) Orarul de acceptare al transporturilor de deșuri reciclabile este 08.00 – 15.00, de luni până sâmbătă. Duminică și în sărbătorile legale nu pot fi aduse deșuri reciclabile la CMID Bârcea Mare.

(2) În afară de orarul de funcționare nu există niciun alt temei pentru care un transport de deșuri reciclabile nu va fi acceptat la stația de Sortare.

ANEXA 2

CANTITĂȚI / ACTIVITĂȚI / ZONE [t/an] pentru anul 2020 - CONFORM INDICATORII OUG 74/2018															
Zona	Deșeuri generate [t/an]		Deșeuri colectate 2020 [t/an]		TMB (t/an)				SORTARE (t/an)			DEPOZITARE FINALĂ (t/an)			
	Urban	Rural	Reciclabil colectat separat (%)	Rezidual colectat separat (%)	3% Reciclabil	15% Evaporare	Strat de acoperire Max. 15% din cant. depozitată	Deviere de la depozitare	48,5% depozitare	Reciclabile intrate în SS [t/an]	75% ± reciclabile	25% depozitare	Refuz TMB + SS [t/an]	Strat de acoperire [t/an]	TOTAL [t/an]
1 BRAD	7.094		16,5 %	83,5 %											
	3.448	3.646	1.171	5.923	178	431	475	1.967	2.873	1.171	878	293	3.166	475	3.640
2 HAȚEG	8.439		16,5 %	83,5 %											
	2.602	5.838	1.393	7.047	211	513	565	2.340	3.418	1.393	1.044 ±	348	3.766	565	4.331
3 CENTRU	55.174		16,5 %	83,5 %											
	45.928	9.246	9.104	46.070	1.382	3.352	3.693	15.300	22.344	9.104	6.828	2.276	24.620	3.693	28.313
4 PETROȘA NI	31.658		16,5 %	83,5 %											
	30.877	782	5.224	26.435	793	1.923	2.119	8.779	12.821	5.224	3.918	1.306	14.127	2.119	16.246
TOTAL	102.366		16.890	85.476	2.564	6.218	6.852	28.386	41.456	16.890	12.668	4.223	45.678	6.852	52.530







Pentru agentii economici si institutiile publice frecventa de colectare se va stabili in functie de solicitarile acestora din contracte ori din declaratia de impunere	Rezidual Plastic/metal Hartie/carton Sticla	Volumul recipientilor va fi adaptat solicitarii agentilor economici sau al institutiilor publice	variabila
--	--	--	-----------

\* Frecventa de colectare va putea fi ajustata, in functie de monitorizarea incarcarii pubelelor individuale si ale containerelor din punctele plurifamiliale, in acord cu instrumentul economic Plateste pentru cat arunci.

In functie de monitorizarea incarcarii containerelor, frecventa de colectare poate fi optimizata, prin modificarea acesteia in limite cuprinse de normele de sanatate publica, alternativ prin suplimentarea capacitatii recipientilor de colectare (dupa caz), in acord cu solicitarea autoritatii publice locale, respectiv a agentului economic. In cazul unor astfel de modificari, se vor adapta corespunzator prevederile instrumentului economic din Anexa 6.

Fata de frecventele de colectare initial ofertate, operatorul de colectare va putea propune si alte frecvente bazate pe urmatoarele:

1. Cantitatile real colectate
2. Eficientizarea rutei de colectare si transport cu impact pozitiv asupra tarifului
3. Normele de sanatate publica in vigoare.





**Inventarul infrastructurii digitale  
pentru zona de colectare 4 PETROȘANI**

<b>Denumire</b>	<b>Nr. unități</b>
RFID- cipuri	20.000
sistem identificare RFID	10

